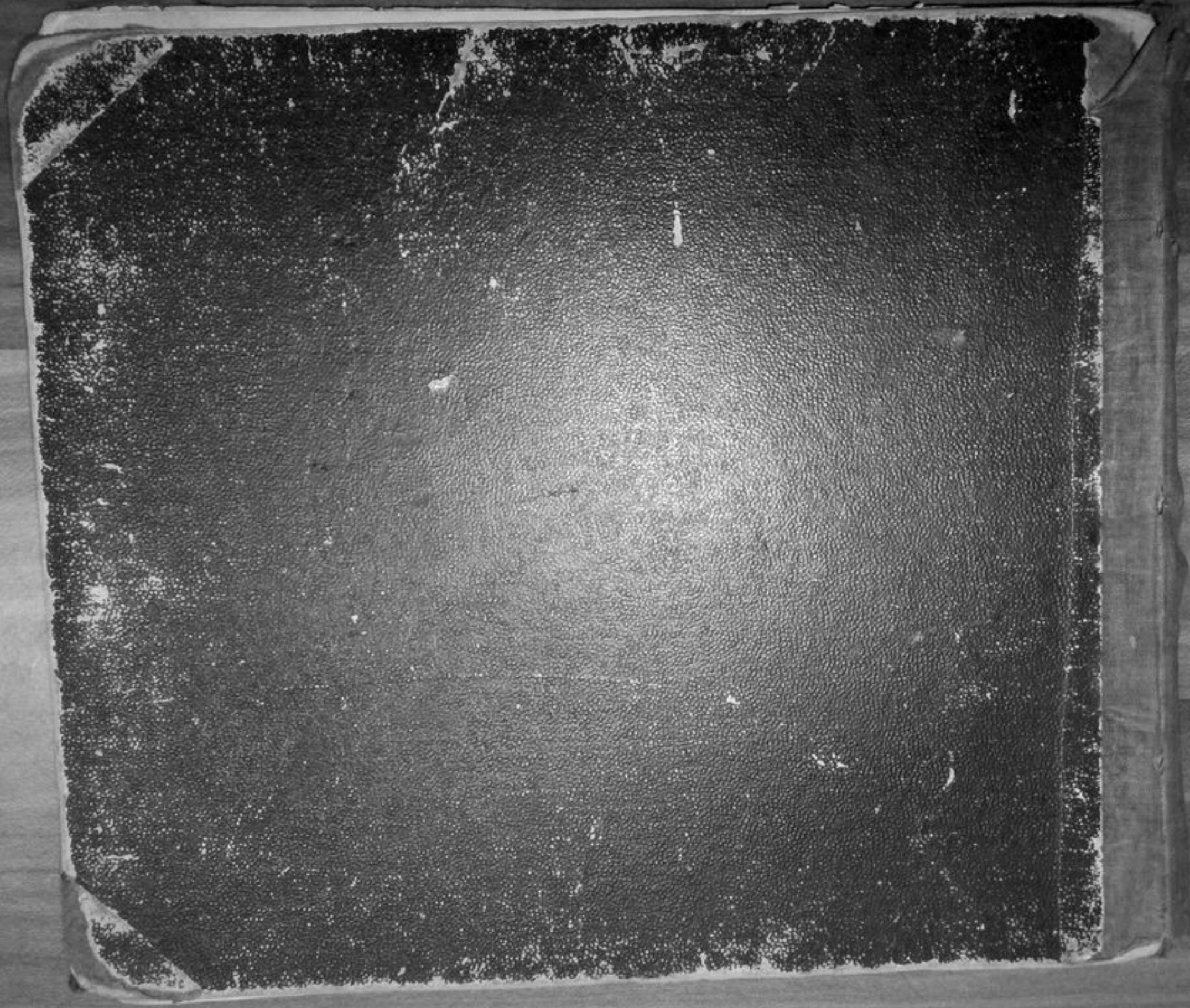

Vierstimmiges

Choralbuch

zum

Hymnologium oder Gesangbuche

der

apostolischen Gemeinden.

*

Als Manuscript

Berlin.
1865

1. Ach Gott und Herr L. N°. 87, 169. 1627.

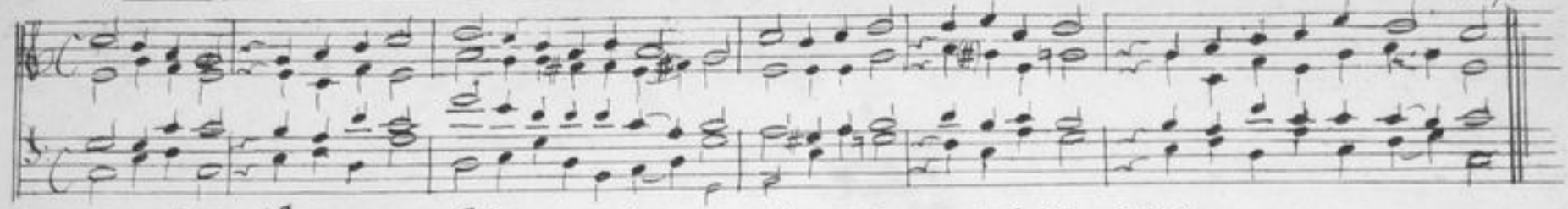

2 Ach Gott, vom Himmel sieh darein L. N°. 231. 1524.

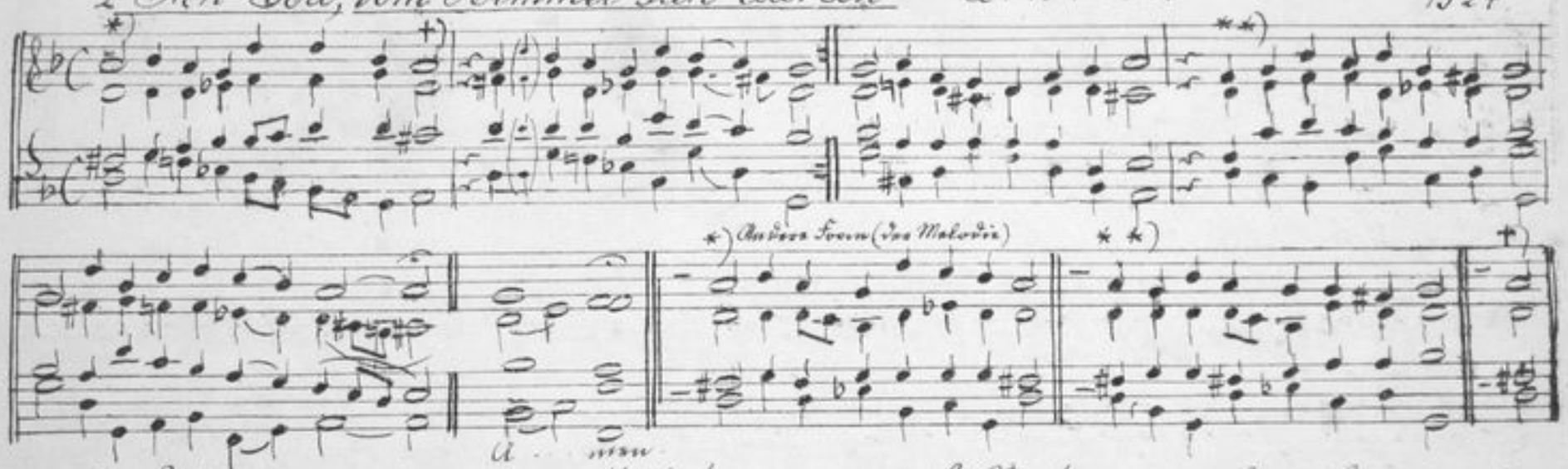

3 Ach wann wird sie endlich kommen L. N°. 1. Syren. Symphon. 1678.

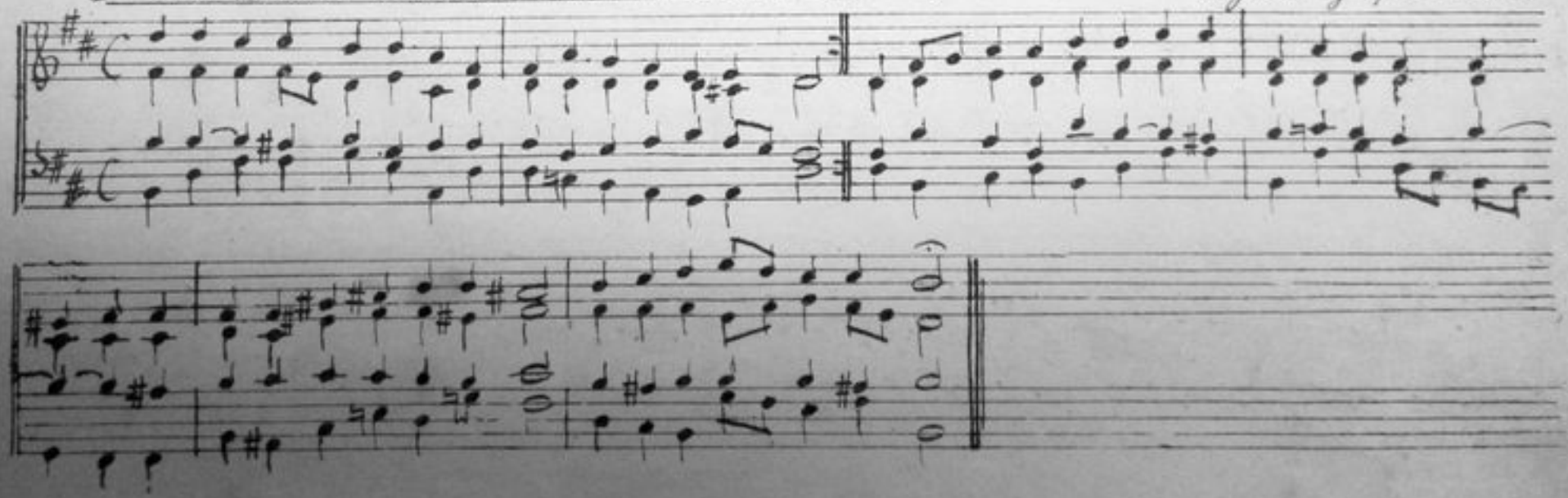

4. Ach was soll ich Sünder machen. L. N°. 8. 1633–1661.

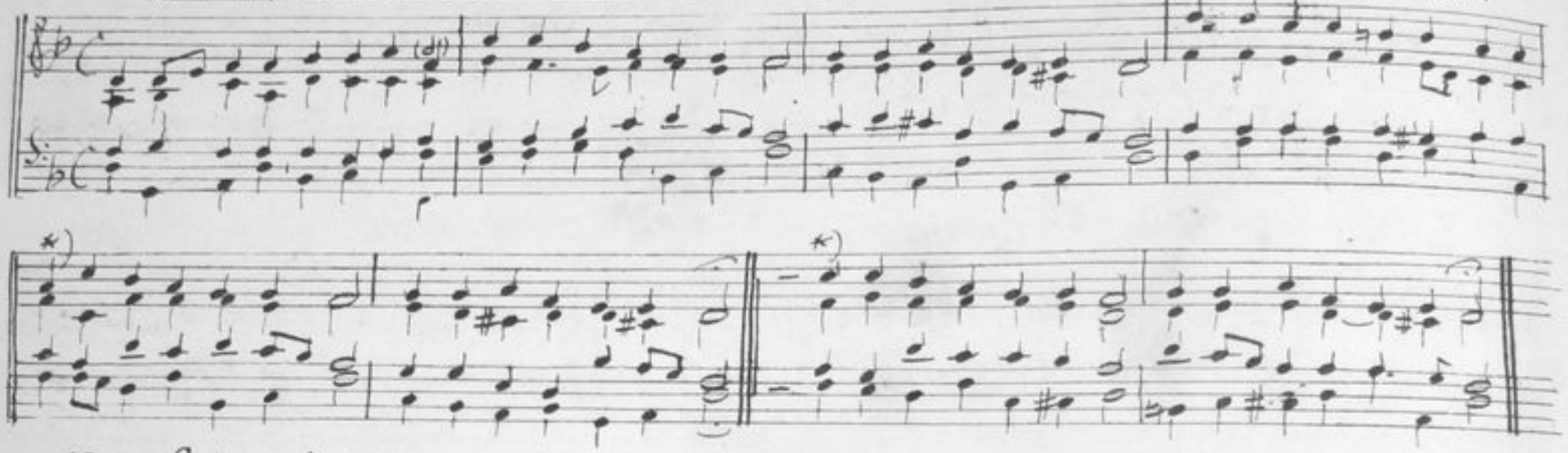

5a. I Adeste fideles. L. N°. 24, 84. (18. Jahrh.?)

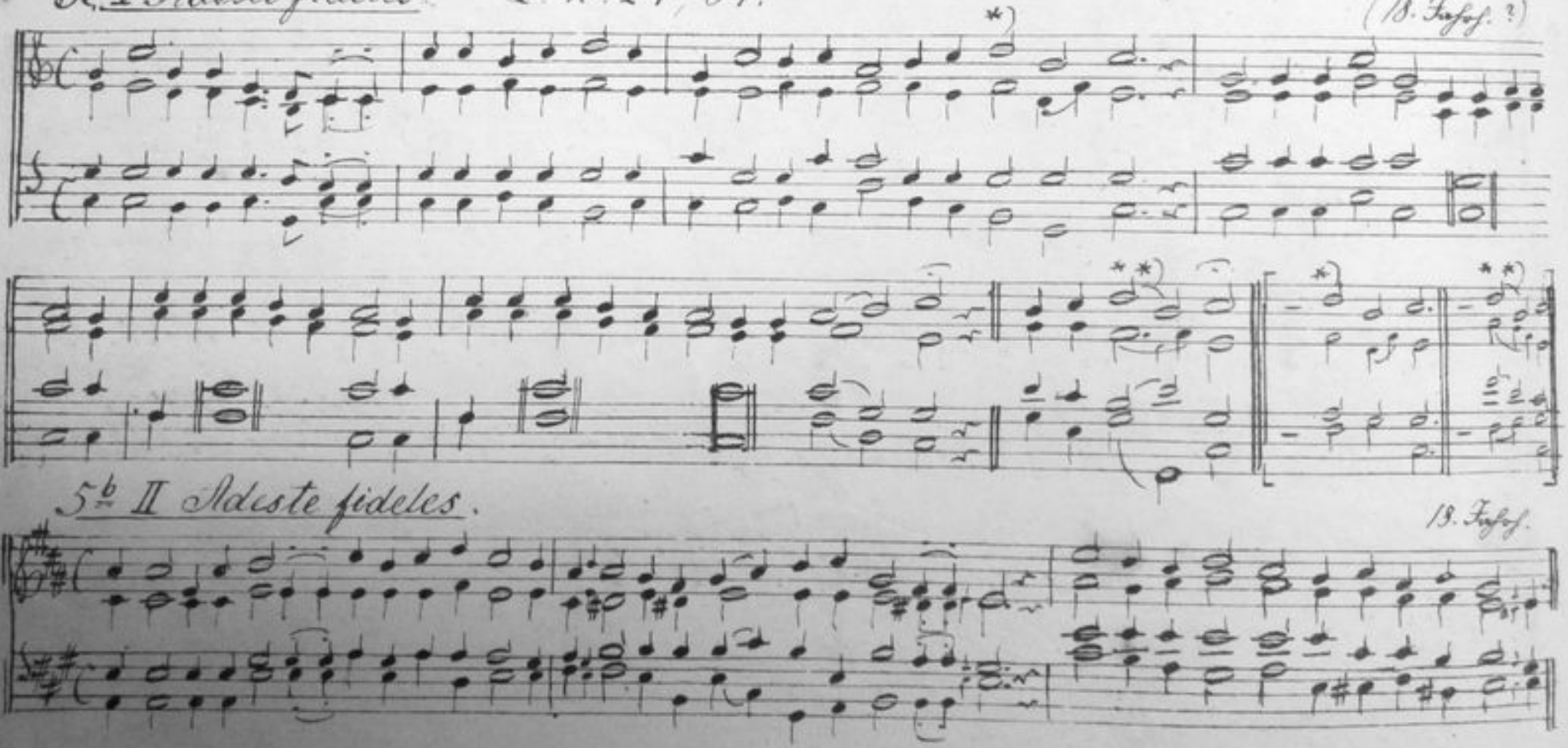

5b. II Adeste fideles. 18. Jahrh.

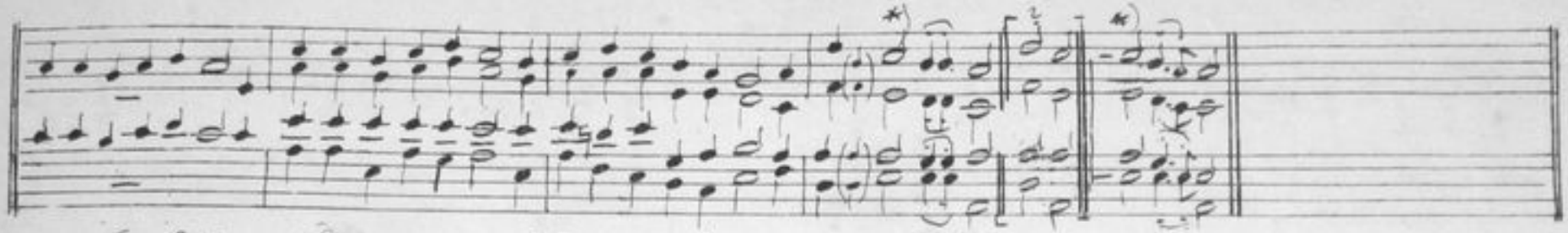

6 Allein Gott in der Höh' sei Ehr' *) L. No. 296, 297, 315. 1540

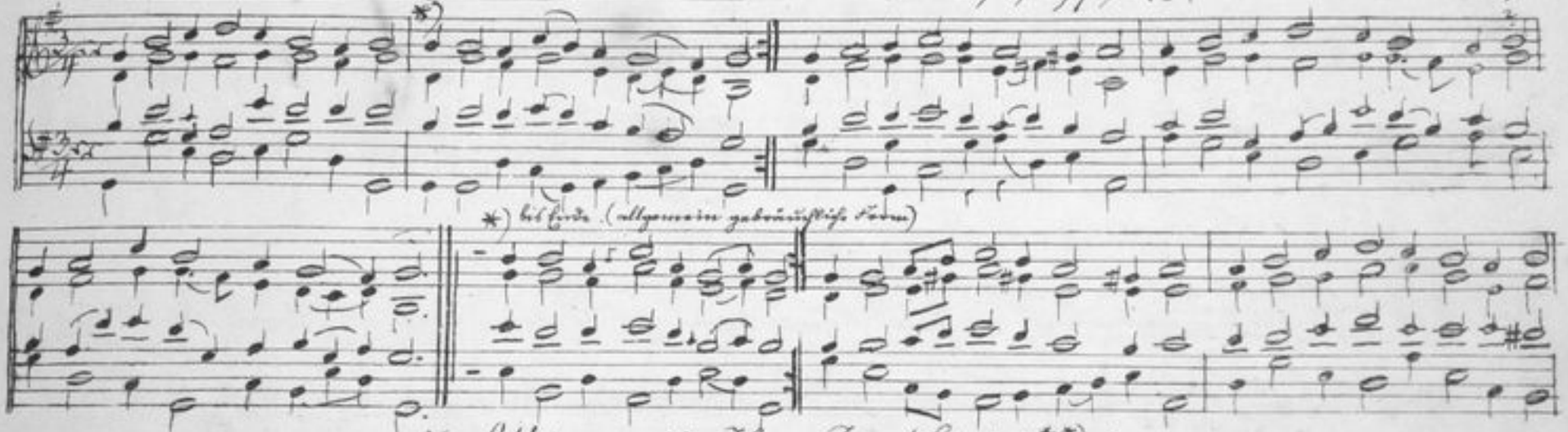

*) bis Ende (allgemein gebräuchliche Form)

7 Allein zu dir Herr Jesu Christ. **) L. No. 63, 182 1541.

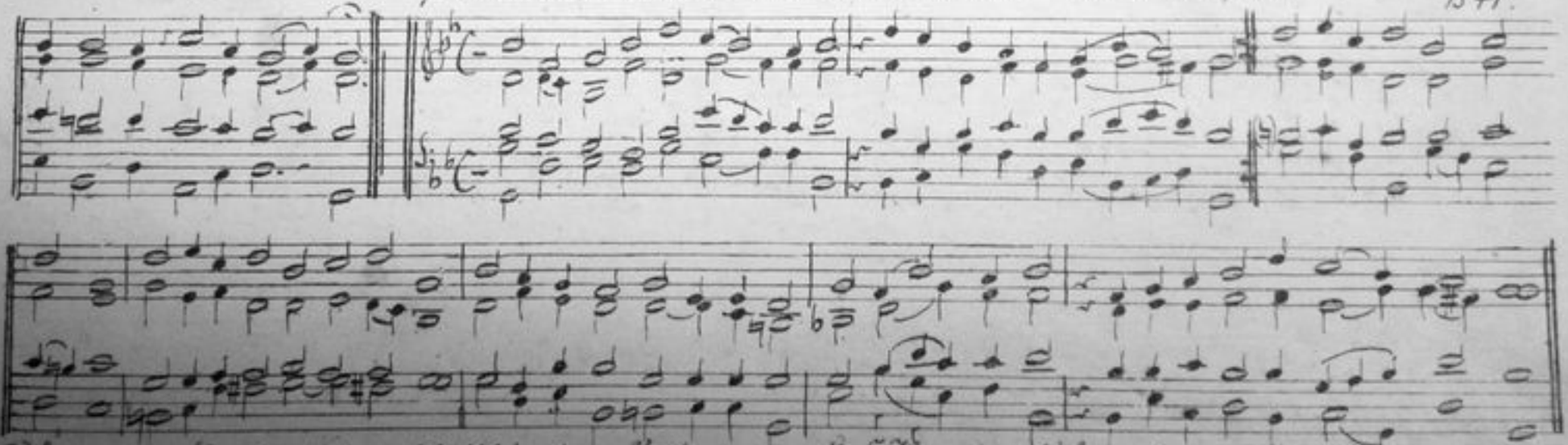

*) Die einzige Choralmelodie, welche sich in einem Umfang von nur 5 Tönen (g – d) bewegt.
**) Die abweichenden Formen fehlen hier (wie in mehren andern Chorälen) wegen Mangel an Raum.

8 Alle Menschen müssen sterben. L. 232, 264.

1690.

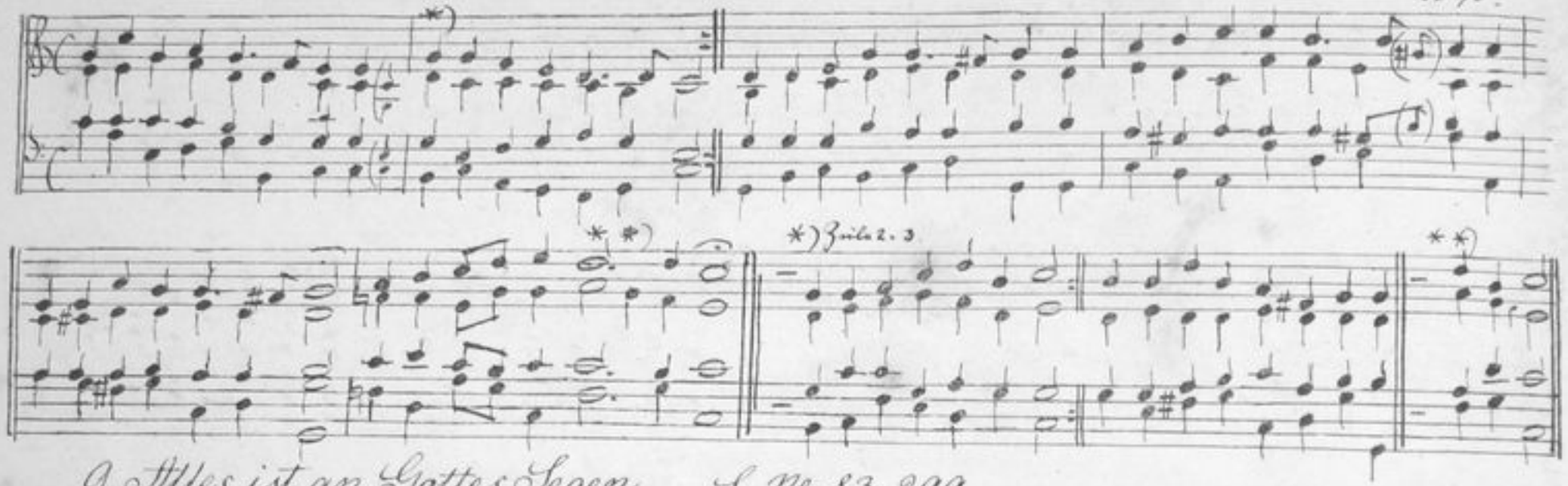

9. Alles ist an Gottes Segen L. No. 83, 299.

1738.

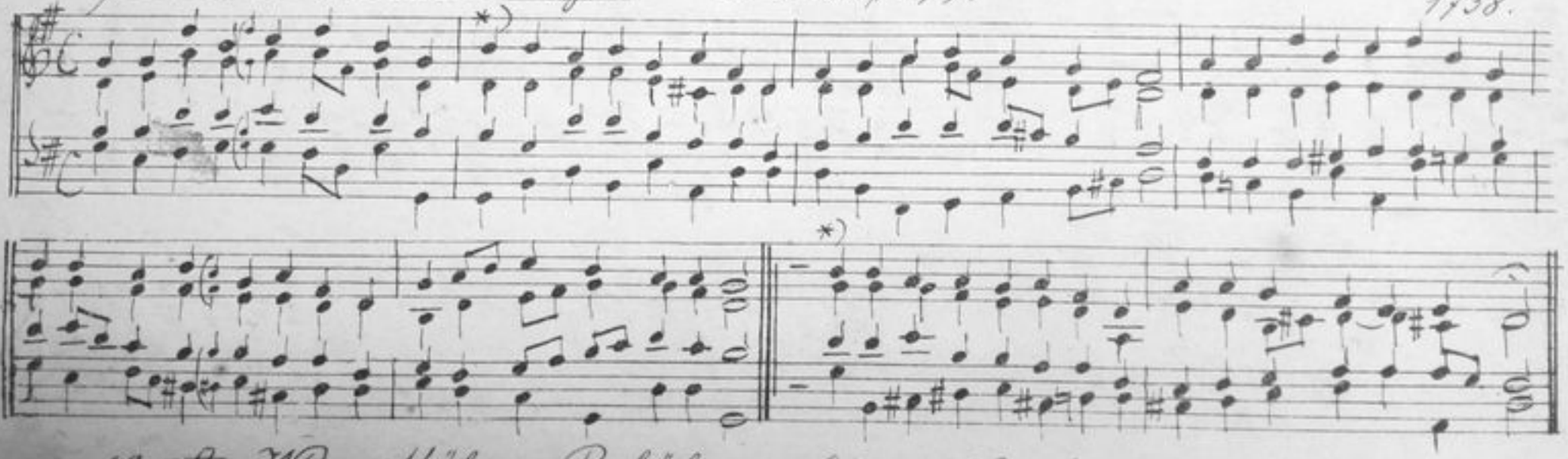

10. An Wasserflüssen Babylon. L. No. 43 [Ein Lämlein geht]

Mittelhochdeutsch 1524.

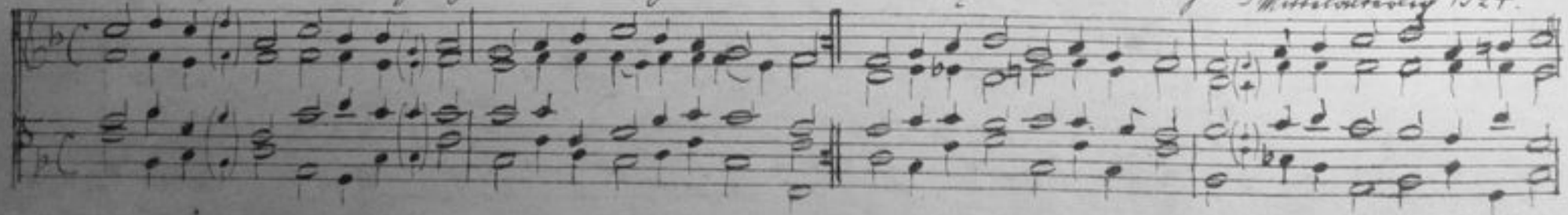

1690.

1738.

1524.

11. Auf diesen Tag bedenken wir. L. N. 79. 1537

12a I Auferstehn, ja auferstehn. L. N°. 173. 256. Ascomb. 1832.

12b II. Auferstehn, ja auferstehn L. No. 173, 256 Graun † 1759

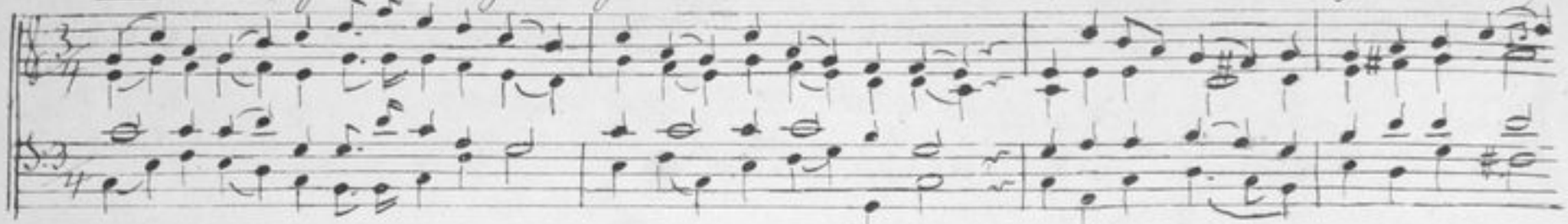

13 Auf meinen lieben Gott L. No. 189. 1627

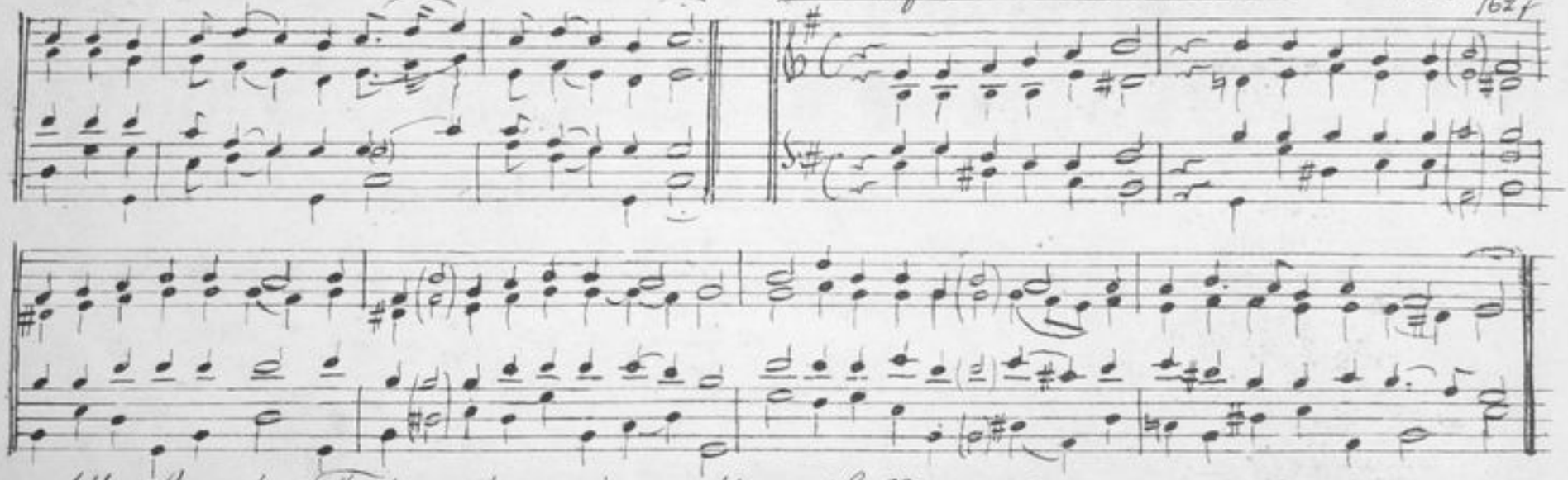

14. Aus der Tiefe rufen wir zu dir L. No. 181a Augsb. Ges. B. Harm. von Stoll

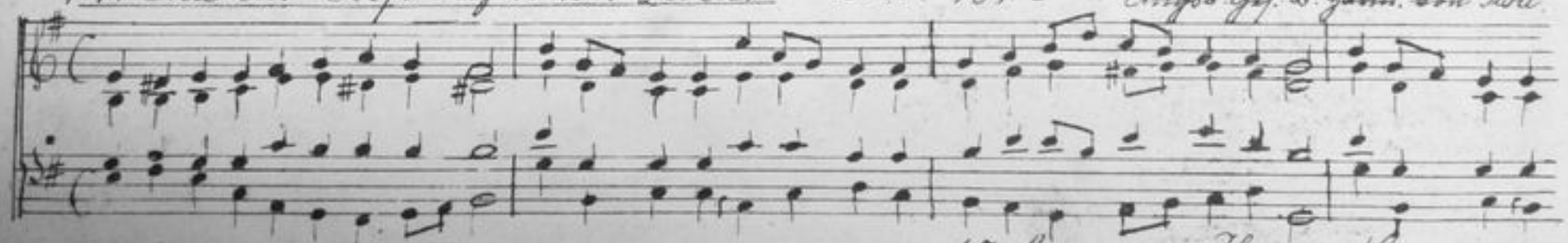

15 Aus meines Herzens Grunde 1598.

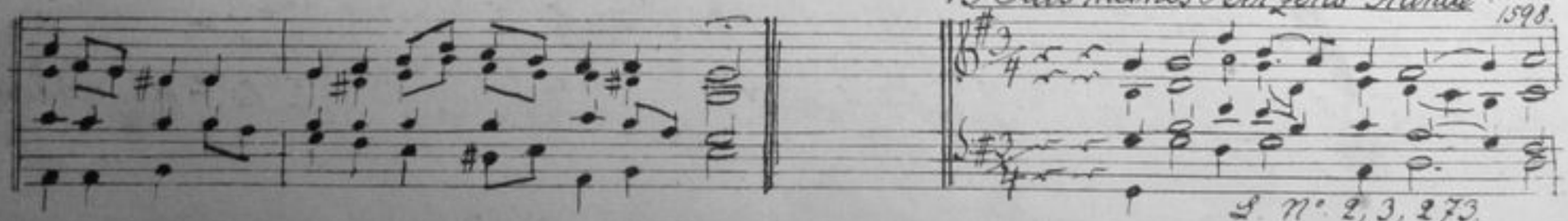

L. No. 2, 3, 273.

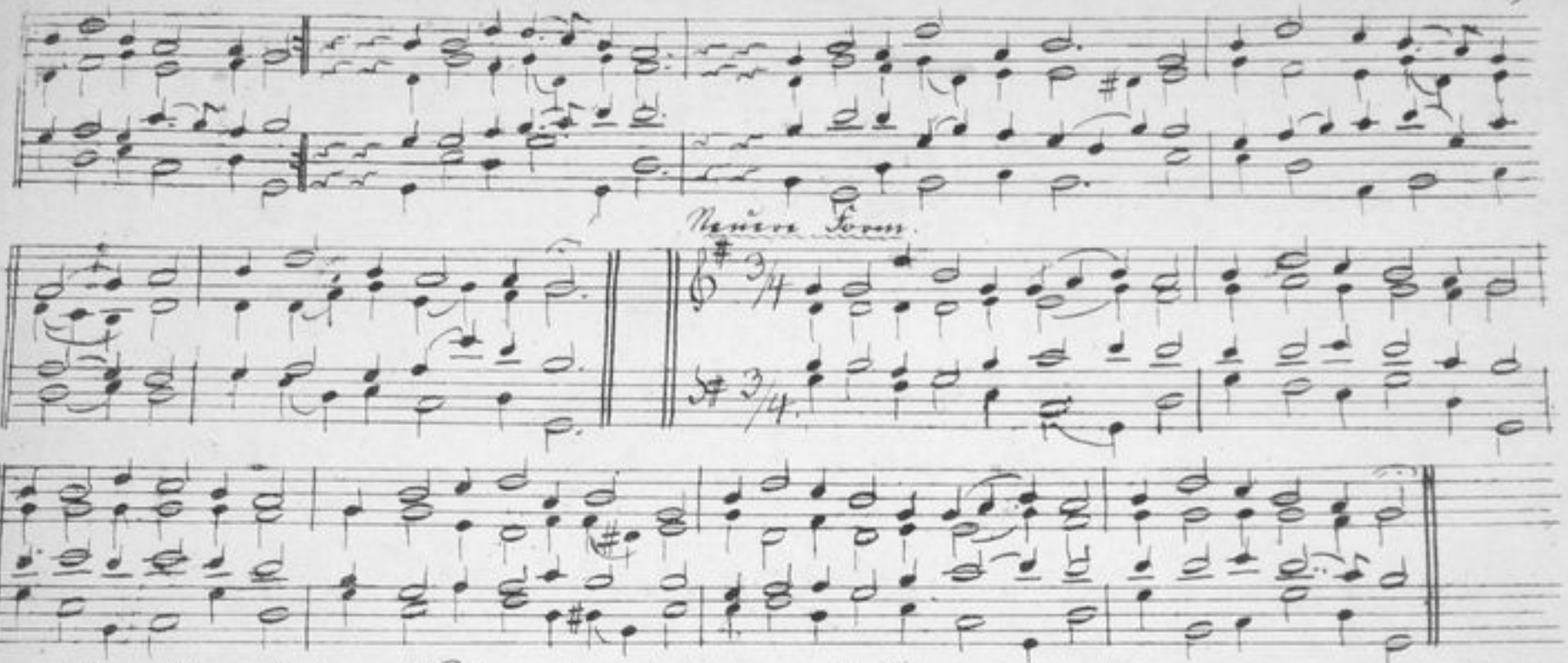

16. Aus tiefer Noth schrei ich zu dir.*) L. No. 181.

1524.

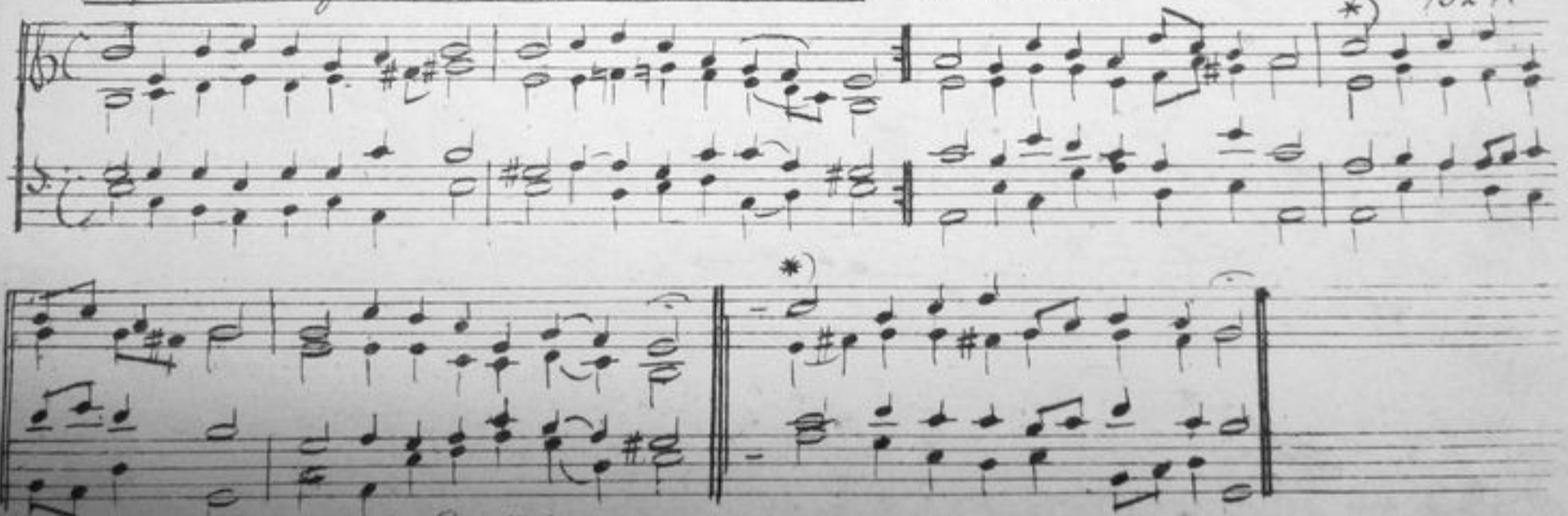

*) Im „Anhang" S. 88. No. 2 die Dur-Mel.

17. Bei des Abendmahles Schlusse L. No 150.

Trier. Ges. B. 1847.

[Düster sank der Abend nieder]

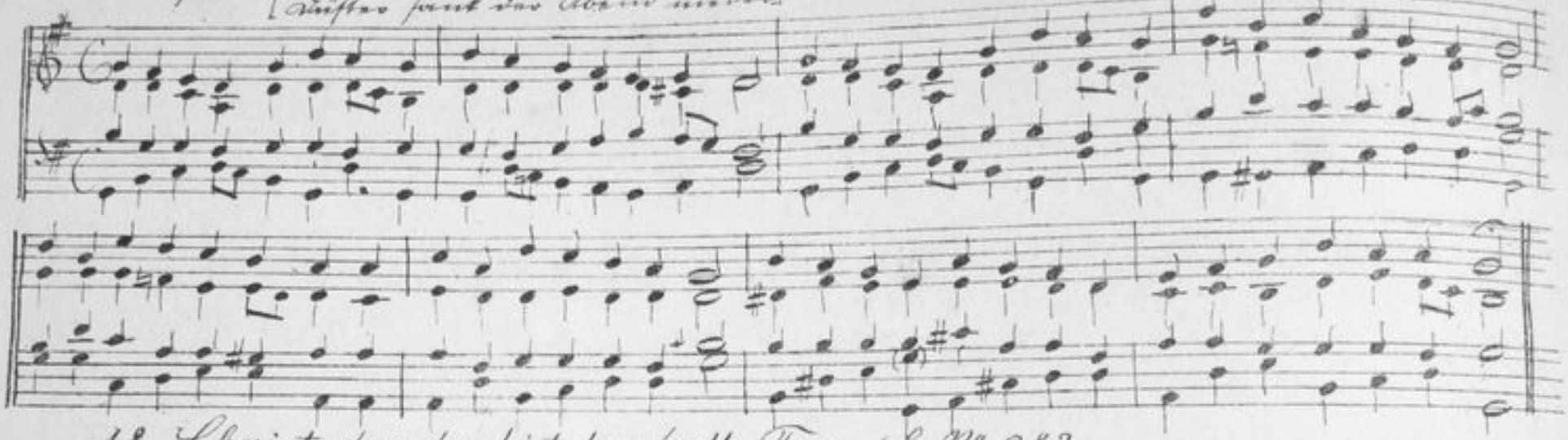

18. Christ, der du bist der helle Tag L. No 283.

Christe, qui lux es et dies.

Mittelalterlich

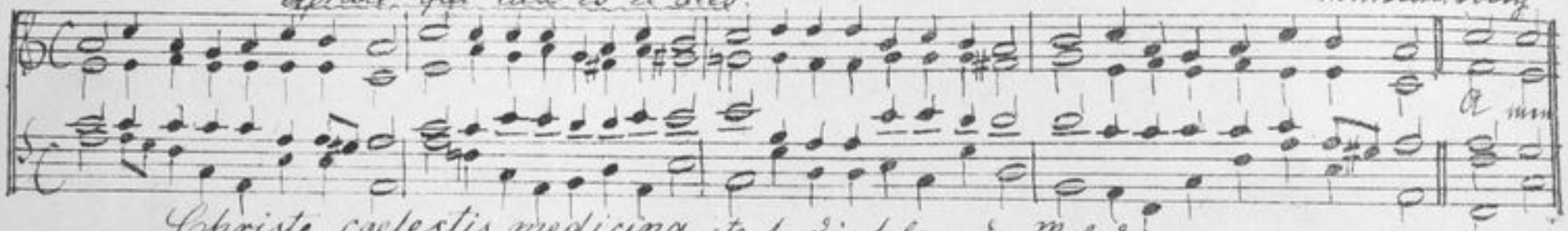

Christe, coelestis medicina etc. s. die folgende Melodie.

19. Christe, du Beistand L. No 207, 172.

M. A. v. Löwenstern 1644.

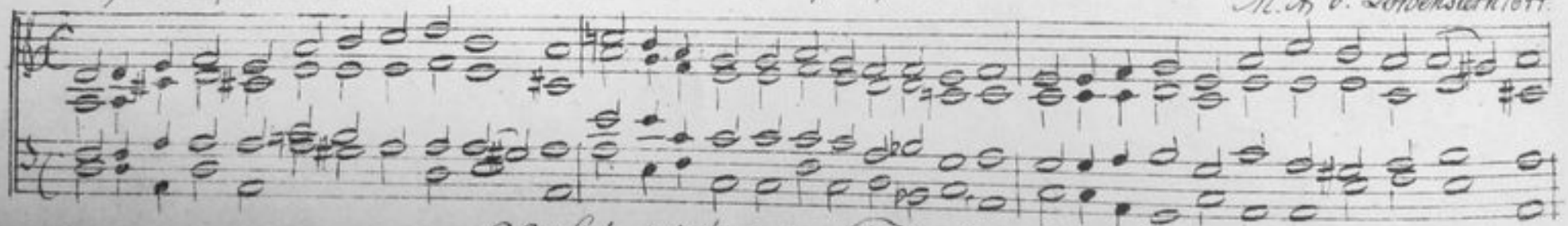

20. Christ lag in Todesbanden L. No 58.

1524.

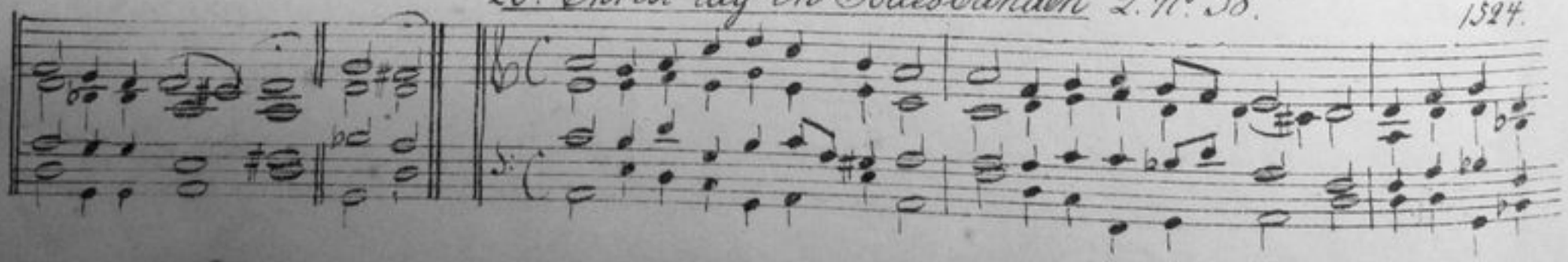

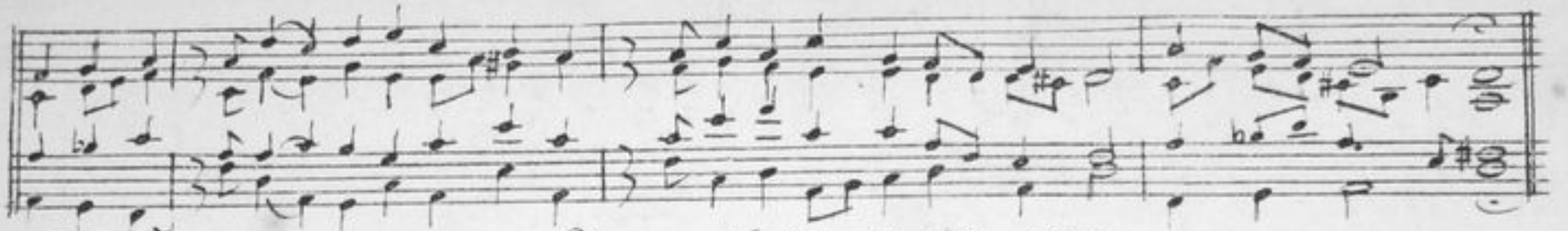

21. Christus, der ist mein Leben. L. No. 167. 254. 295. Vulpius 1609.

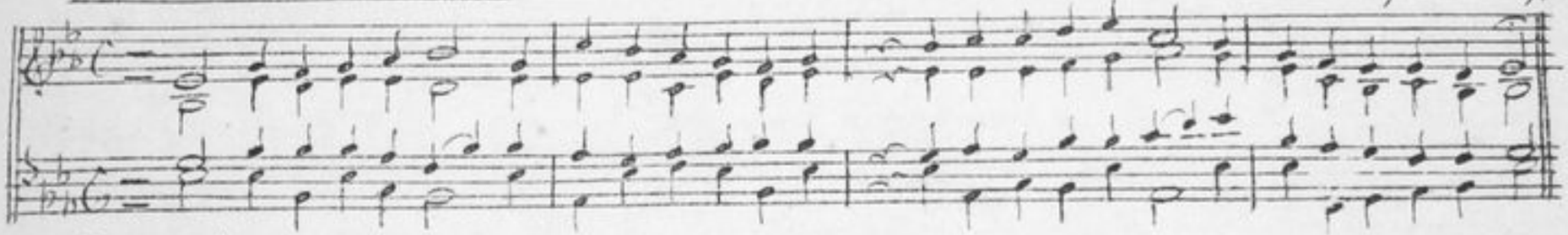

Neuere Form.

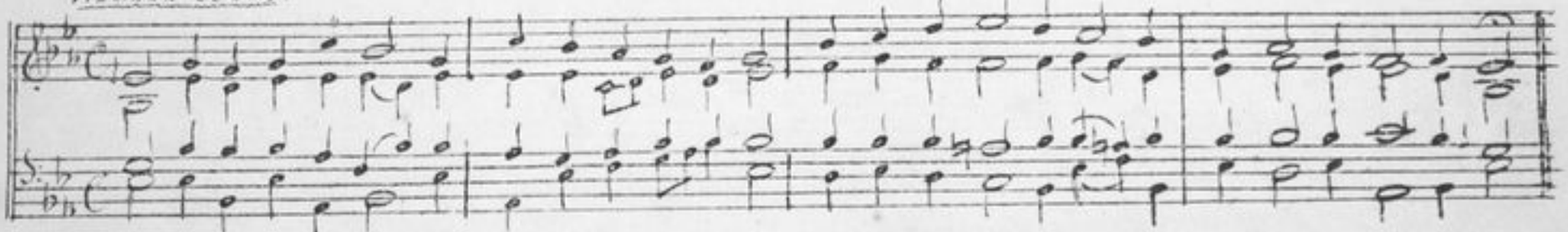

22. Christus ist erstanden; o tönt etc. L. No. 56a. 57. St. Gallener Ges. L. 1863.

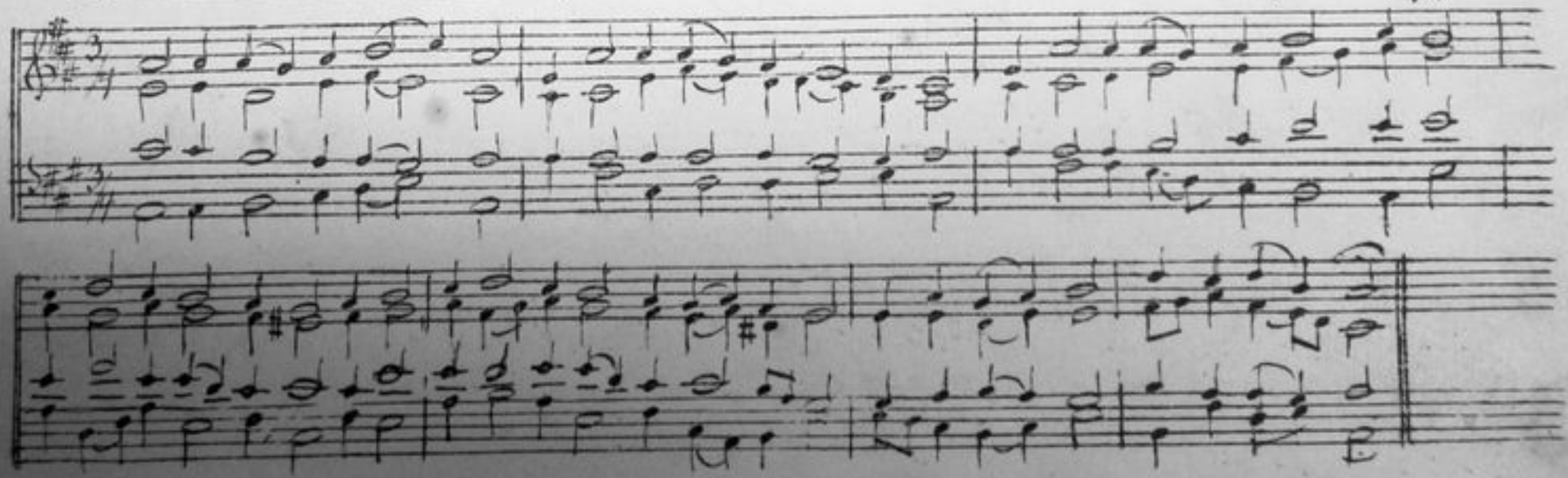

12. 23. Christus ist erstanden von der Marter etc L. N°. 59. 60. 1524

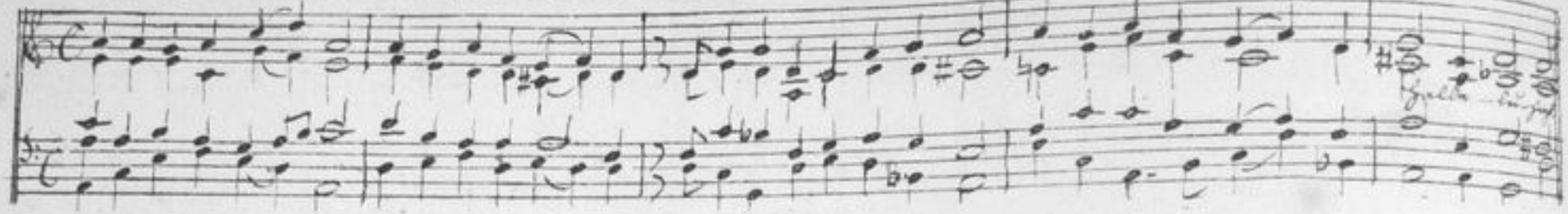

24 Da Christus geboren war. L. N°. 335. Mittelaltenburg 1544

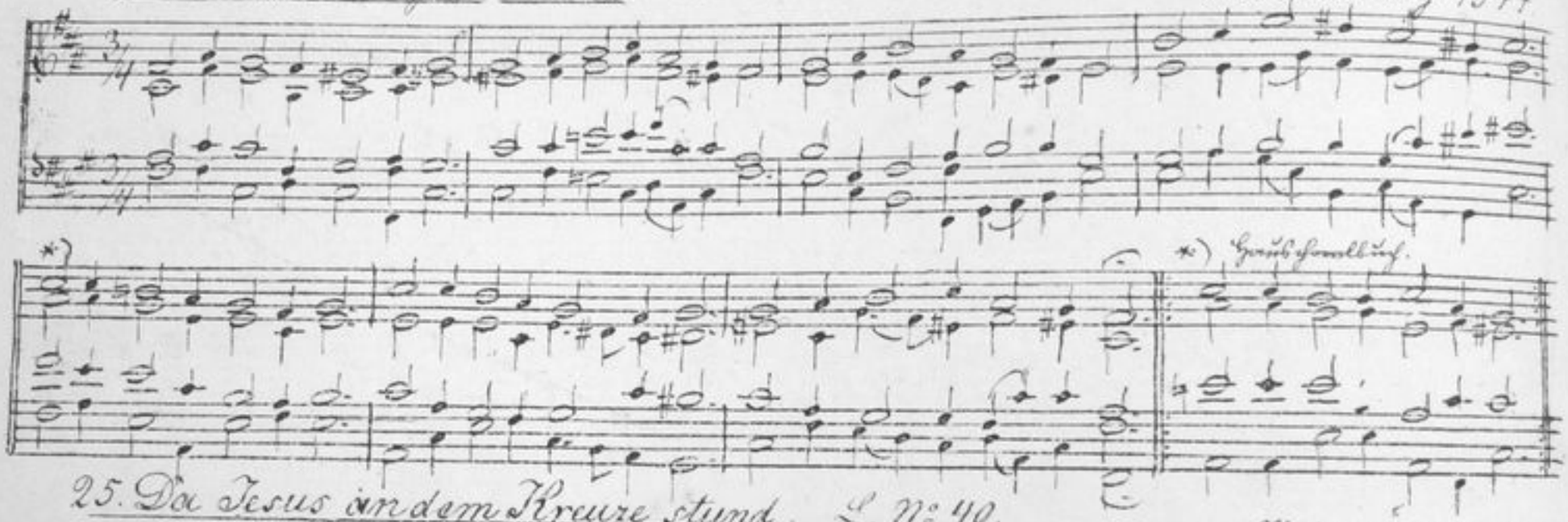

25. Da Jesus an dem Kreuze stund. L. N°. 40. Mittelaltenburg 1545.

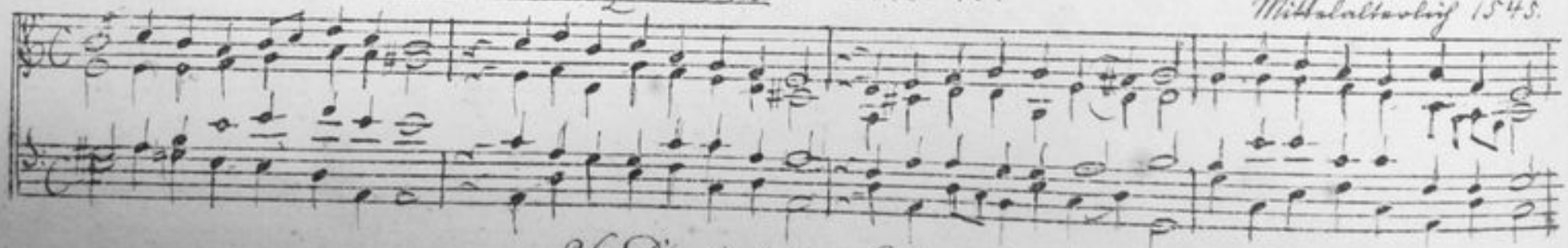

26. Danket dem Herrn L. N°. 129 1544.

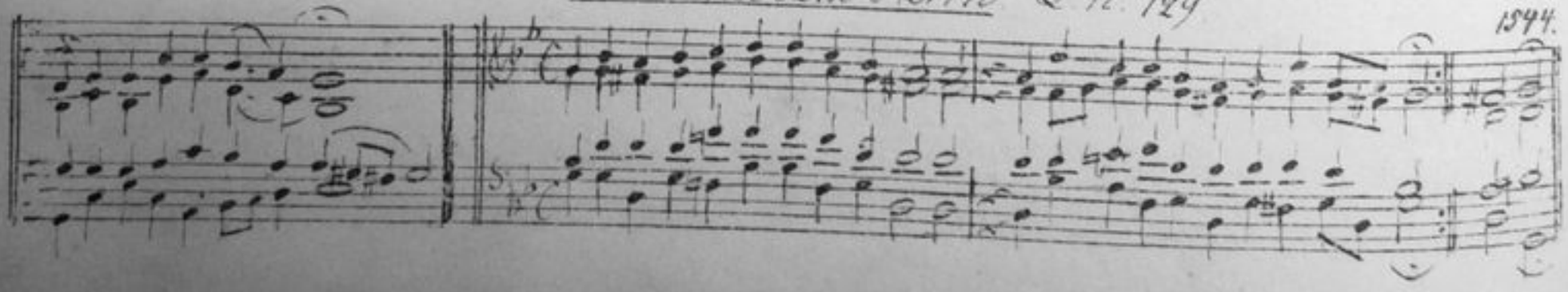

27. Das Grab ist leer, der Held erwacht. L. No. 61.

Salzburger Ges. B. 1781.

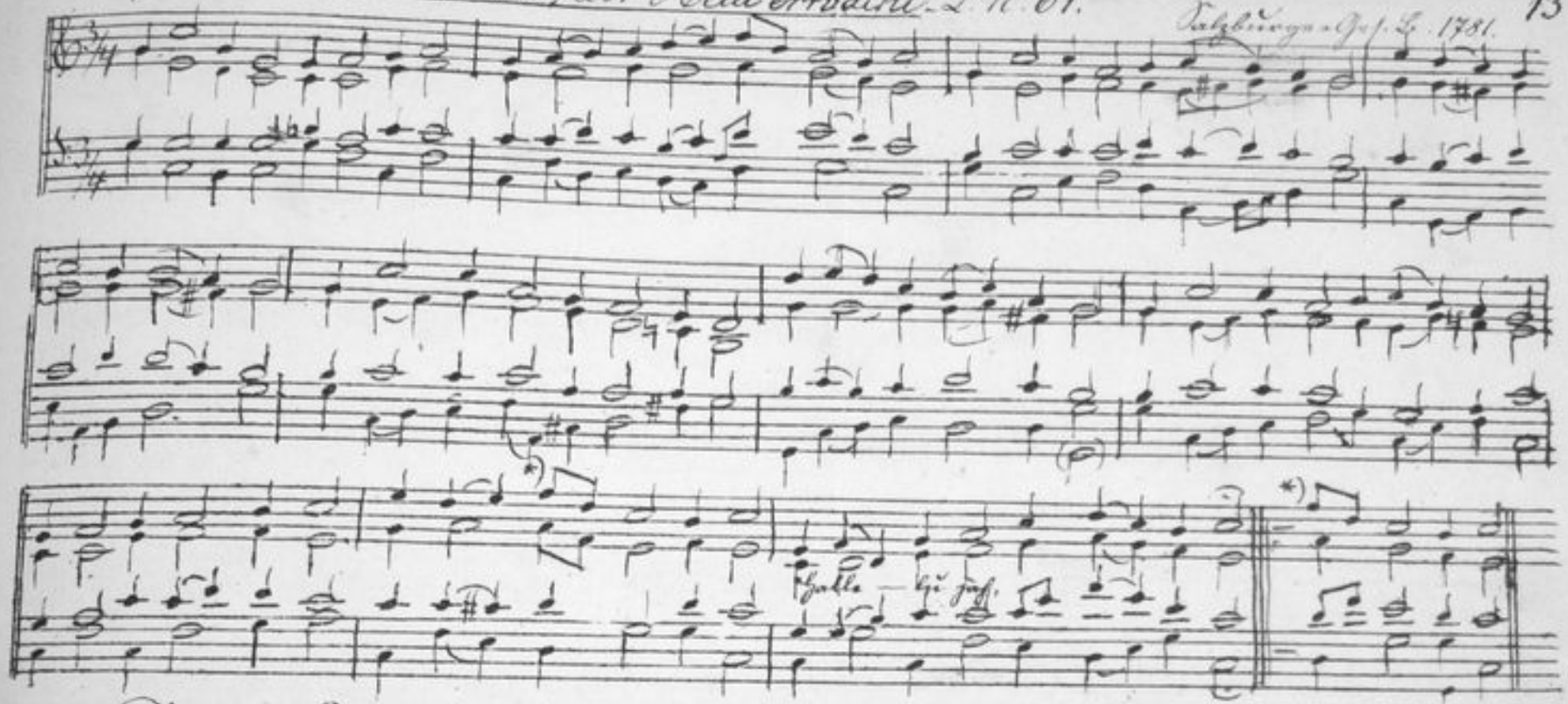

28 Den die Engel droben L No 15.

Freilingshaus. Ges. B. 1713.

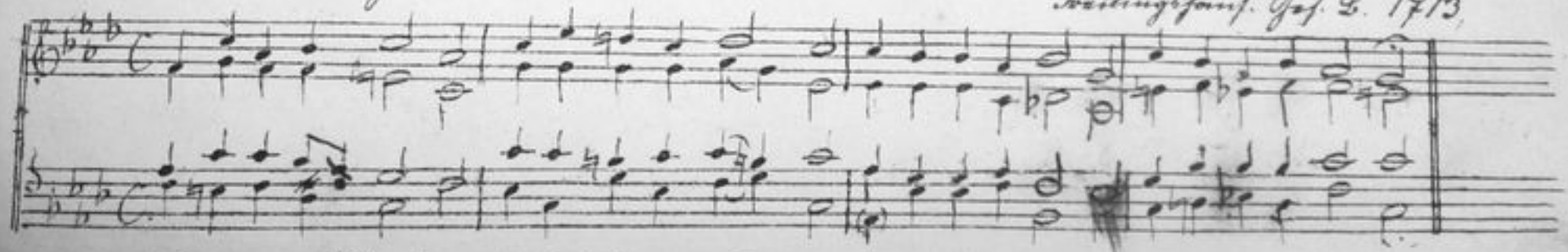

29. Den die Hirten höchlich priesen L No 16, 27. 317

Quem pastores laudavere

Mittelalterlich

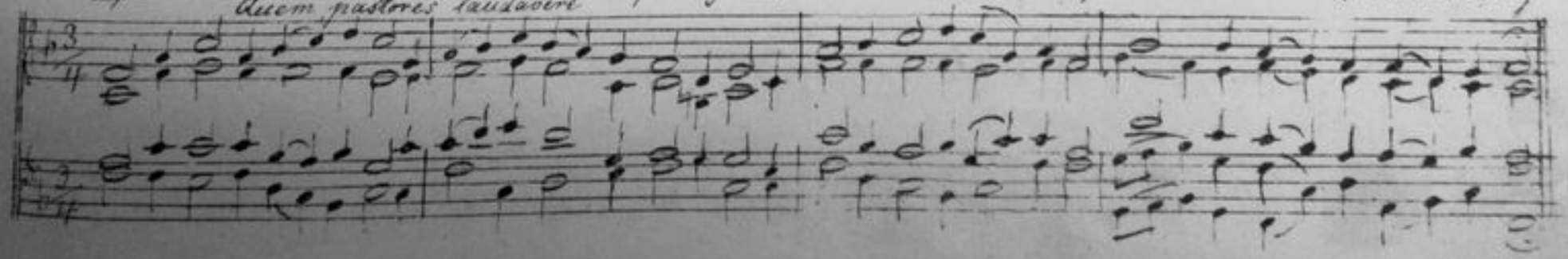

30. Den heil'gen Feiertag L. N°. 151.

Sacris solemniis

Rituale Rom. Harm. v. F. Stoll

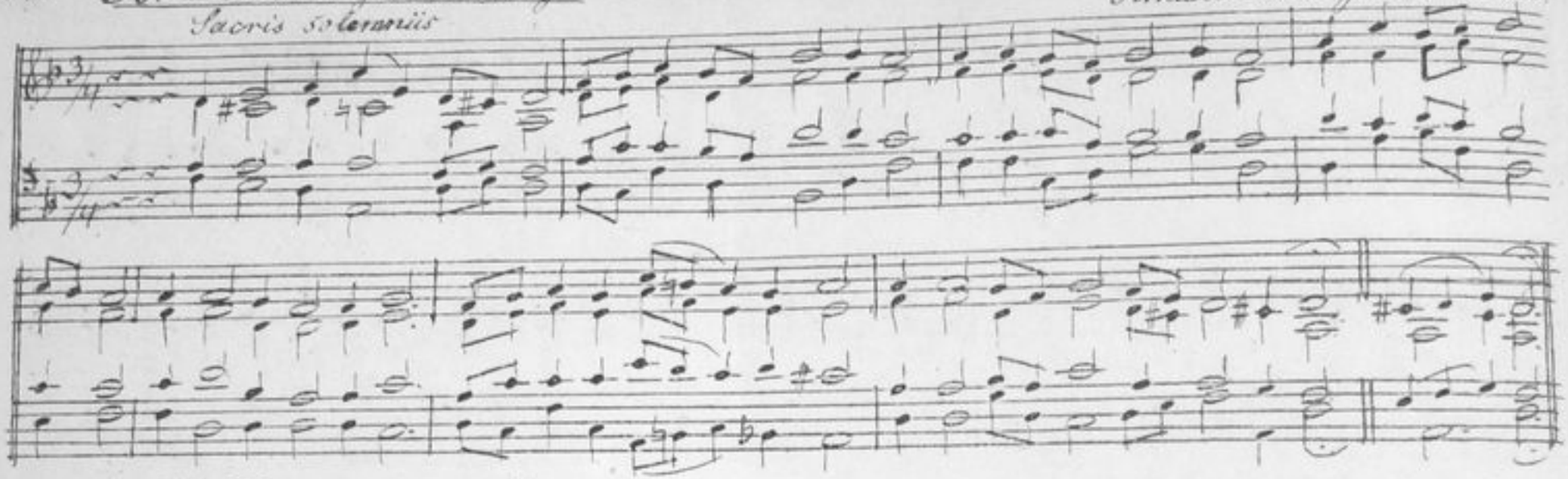

31. Der Tag der ist so freudenreich L. N°. 21.

15. Jahrhundert.

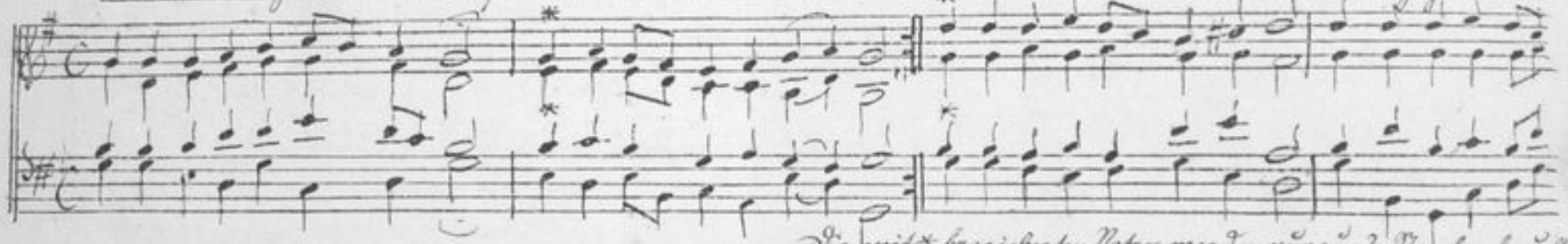

Die mit * bezeichneten Noten werden nur zur 2. Strophe gebraucht

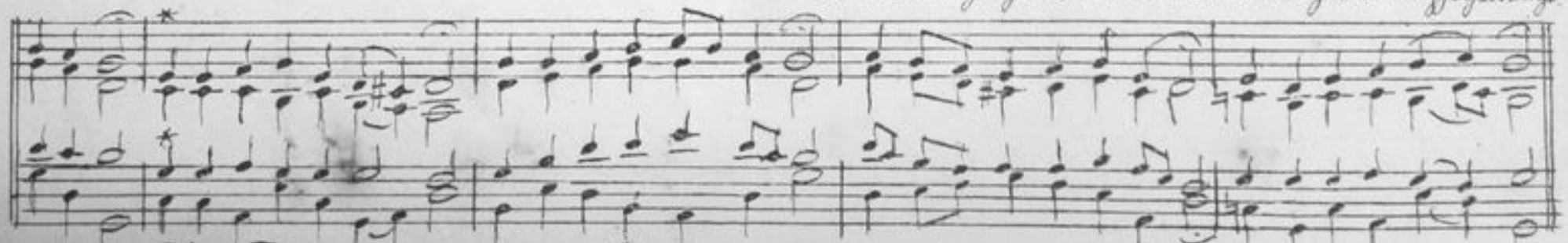

32. Der Tag mit seinem Lichte. L. N°. 286.

Ebeling 1666.

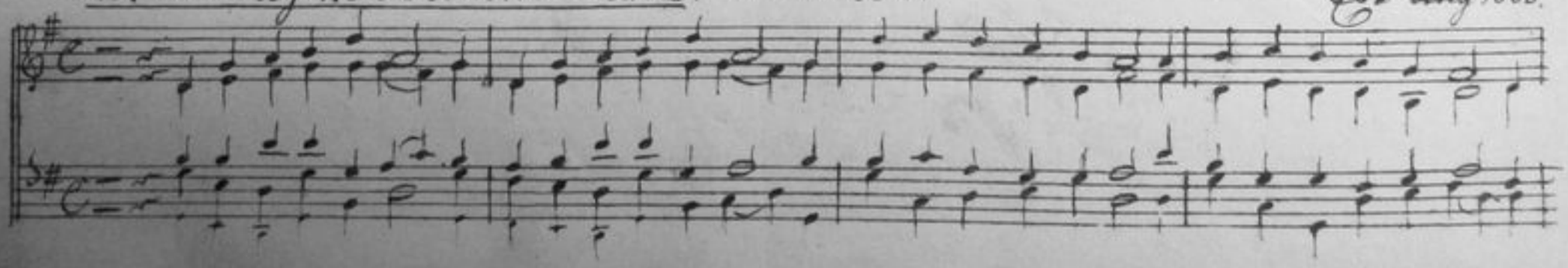

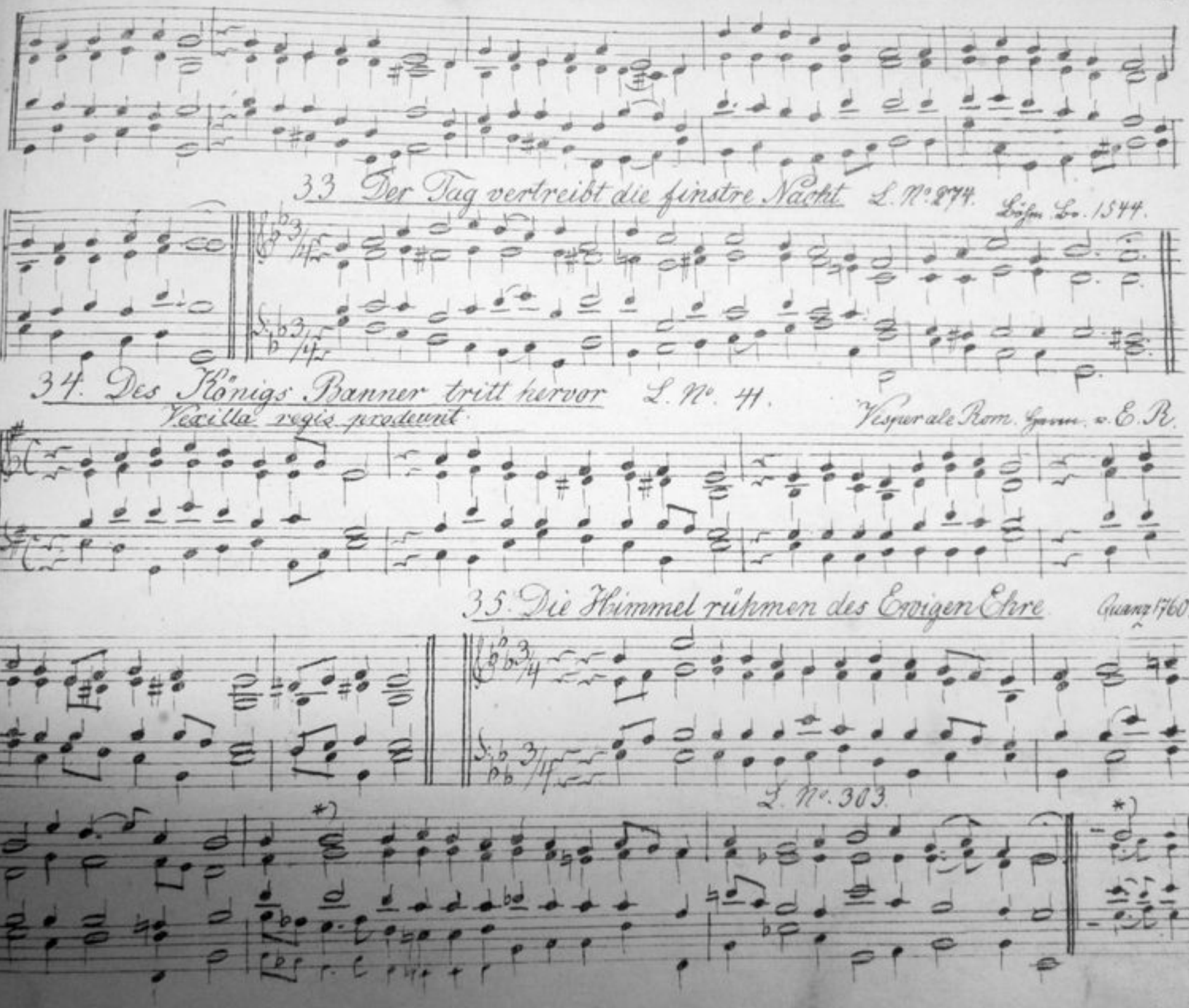
33 Der Tag vertreibt die finstre Nacht L. No. 274. Böhm. Bo. 1544.
34. Des Königs Banner tritt hervor L. No. 41.
Vexilla regis prodeunt
Vesper ale Rom. Gesm. v. E. R.
35. Die Himmel rühmen des Ewigen Ehre Quanz 1760.
L. No. 303.

36 Die Tugend wird durch's Kreuz geübet [Auch: Wie groß ist des Allm.] L. No. 193.

1709

37. Dir, dir, Jehovah, will ich singen. L. No. 126, 239, 304.

1704

38. Du Geist des Herrn, der du von Gott. L. No. 163. 180.

Freilingsh. Gef. L. 1713.

39. Ein' feste Burg ist uns. Gott. L. No. 103. 196

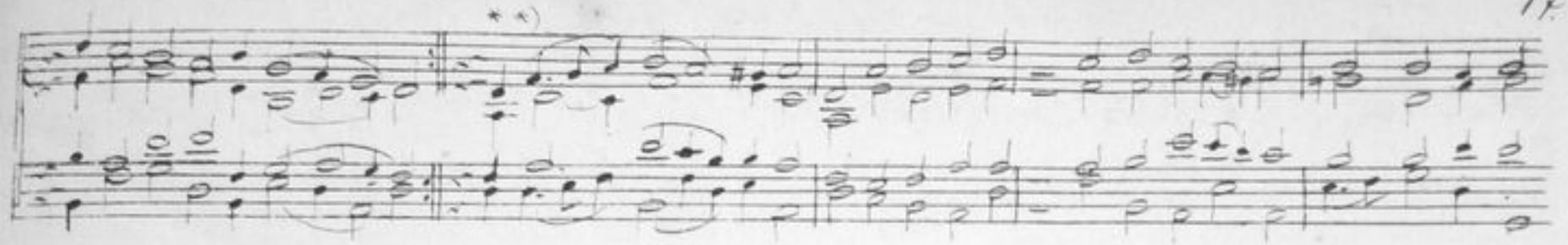

40. Ein Haus steht wohl gegründet L. N° 109.
[Johannes auserkoren.]

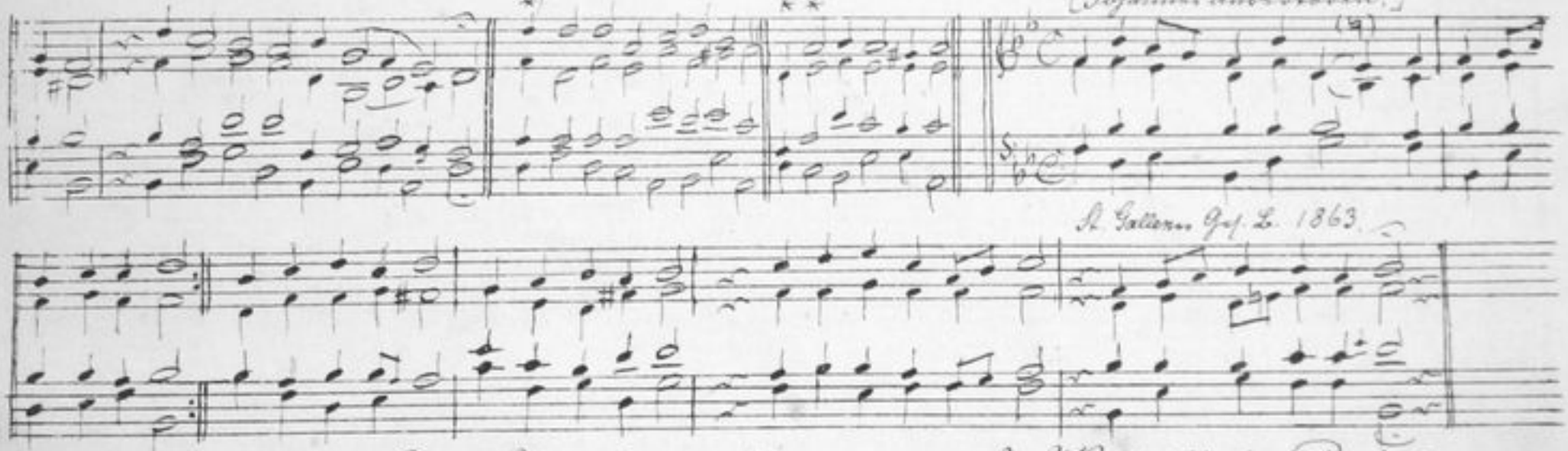

St. Gallerer Ges. L. 1863.

Ein Lämmlein geht etc. siehe: An Wasserflüssen Babylon

41. Eins ist noth, ach Herr, dies Eine. L. N° 194.

1704

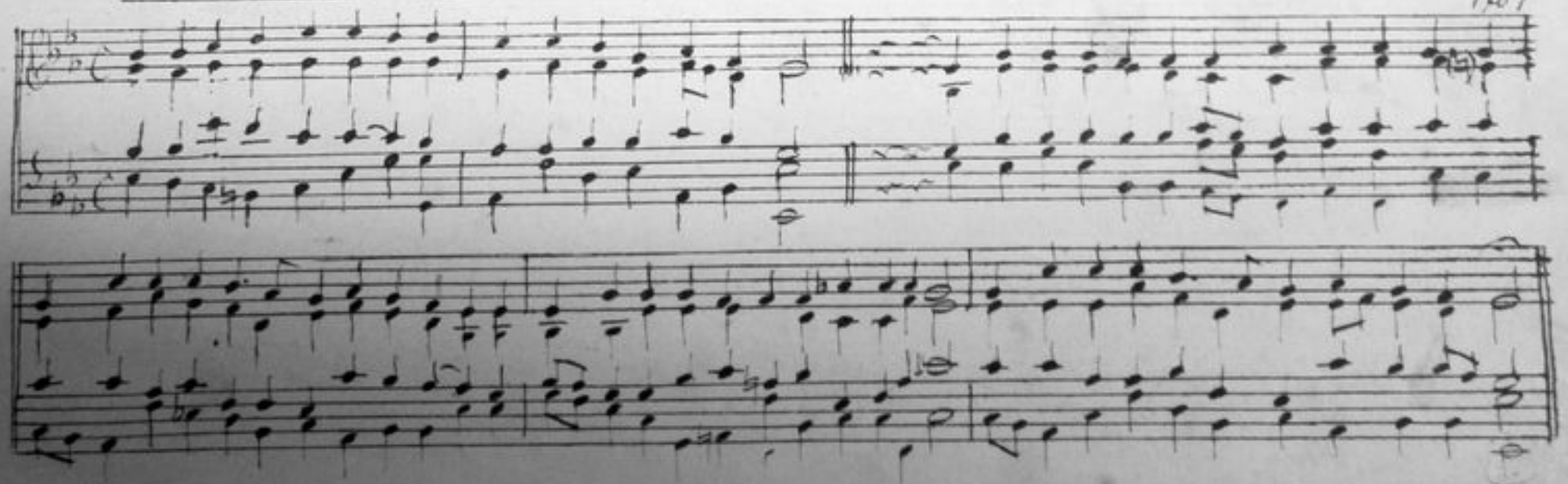

42. Erhalt' uns Herr bei deinem Wort. L. Nr. 105, 140, 288.

Mittelalterlich (1543)

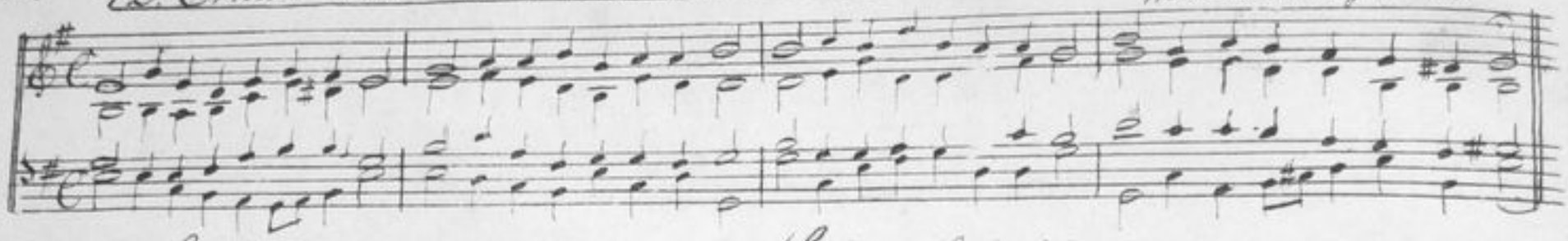

43. Ermuntre dich, mein schwacher Geist. L. Nr. 88.

1641

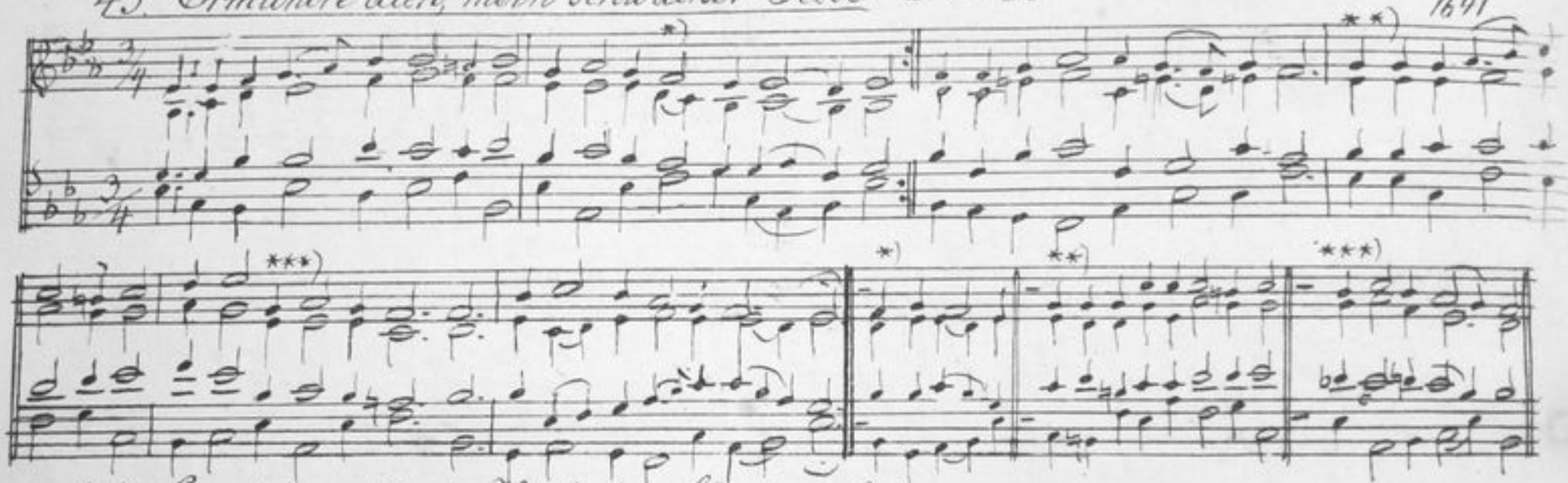

44 Erquicke mich, du Heil der Sünder. L. Nr. 102, 313.

Freilinghausen 1713

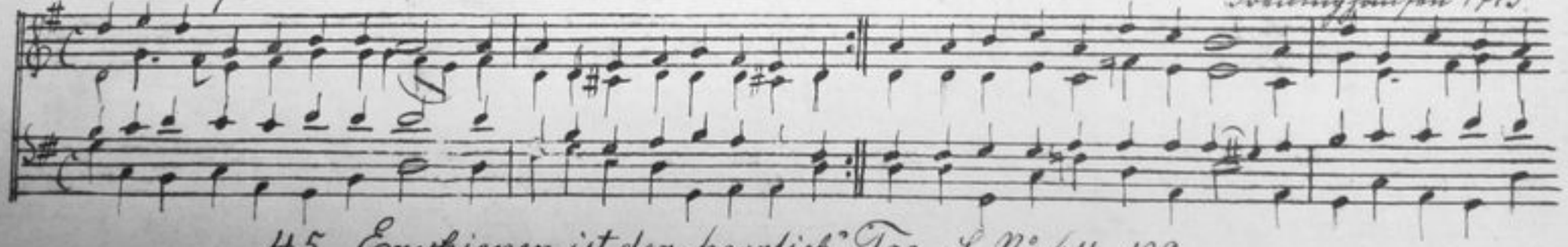

45. Erschienen ist der herrlich' Tag. L. Nr. 64, 132.

A. Gramann 1560

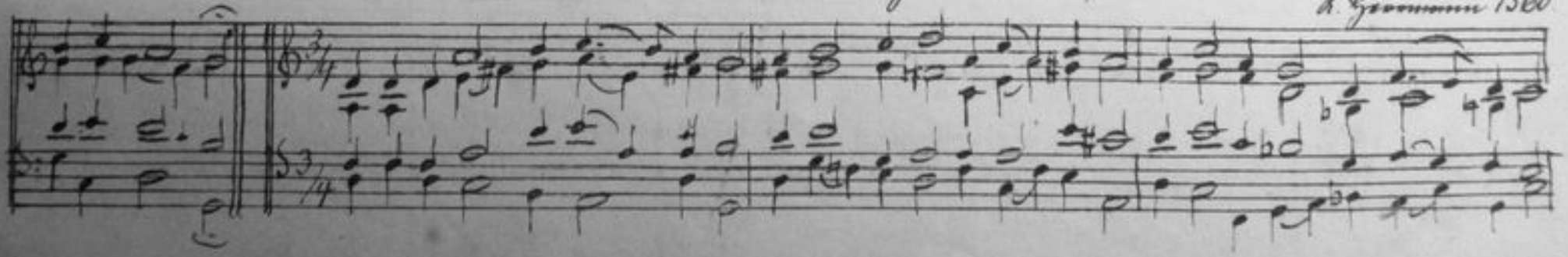

46. Erstanden ist der heilge Christ. L. N° 62

1600?

47. Es glänzet der Christen inwendiges. N° 192

Freilinghausen 1704.

48 Es ist das Heil uns kommen her. L. N° 66, 67, 233, 331.

1523.

49 Es ist gewisslich an der Zeit. L. No. 78, 183, 197. 241a

1535.

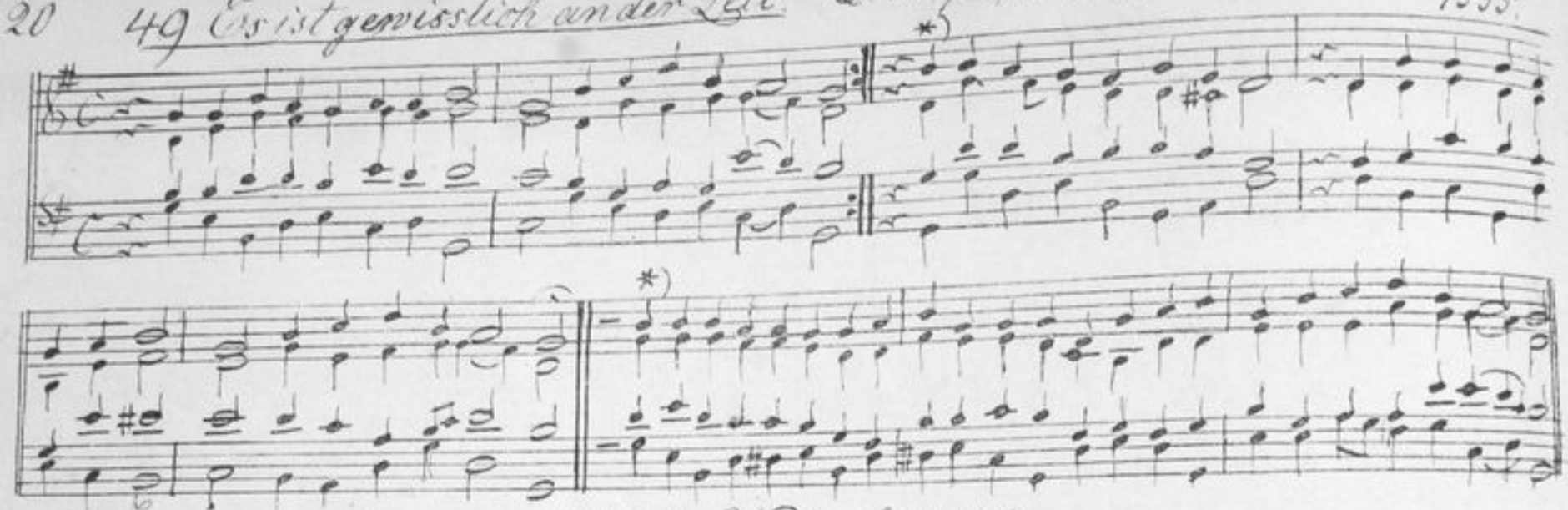

50. Es kommt hervor des Höchsten Wort L. No. 152

Verbum supernum prodiens.

Rit. Rom. Harmonie v. E. R.

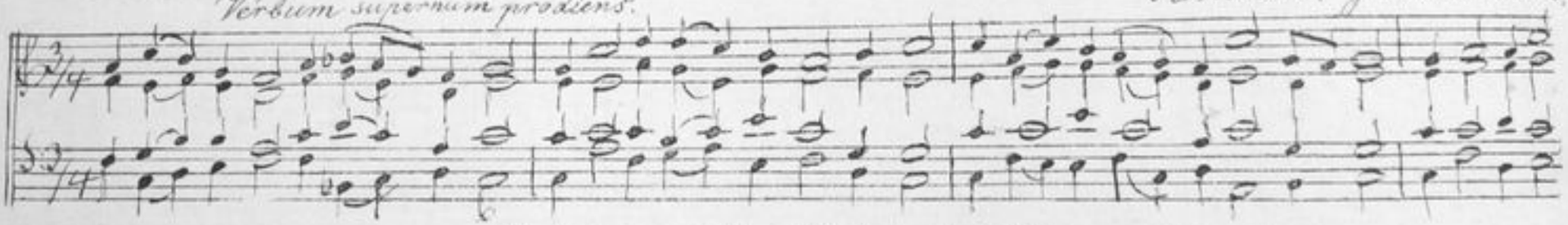

Es traure wer da will siehe: Gott Vater, zieh herab
Es wird schier der letzte Tag siehe: Wollt ihr euch nun

51 Es woll' uns Gott genädig sein. L. No. 146, 306.

1525

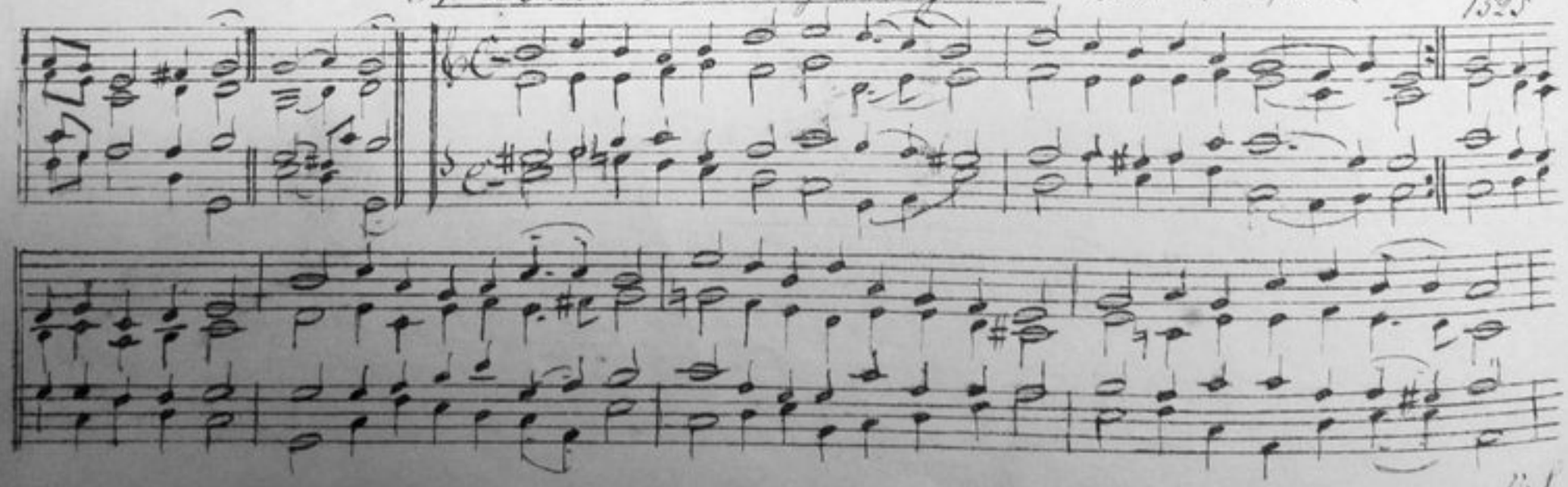

52. Fahre fort, fahre fort. L. No. 111.

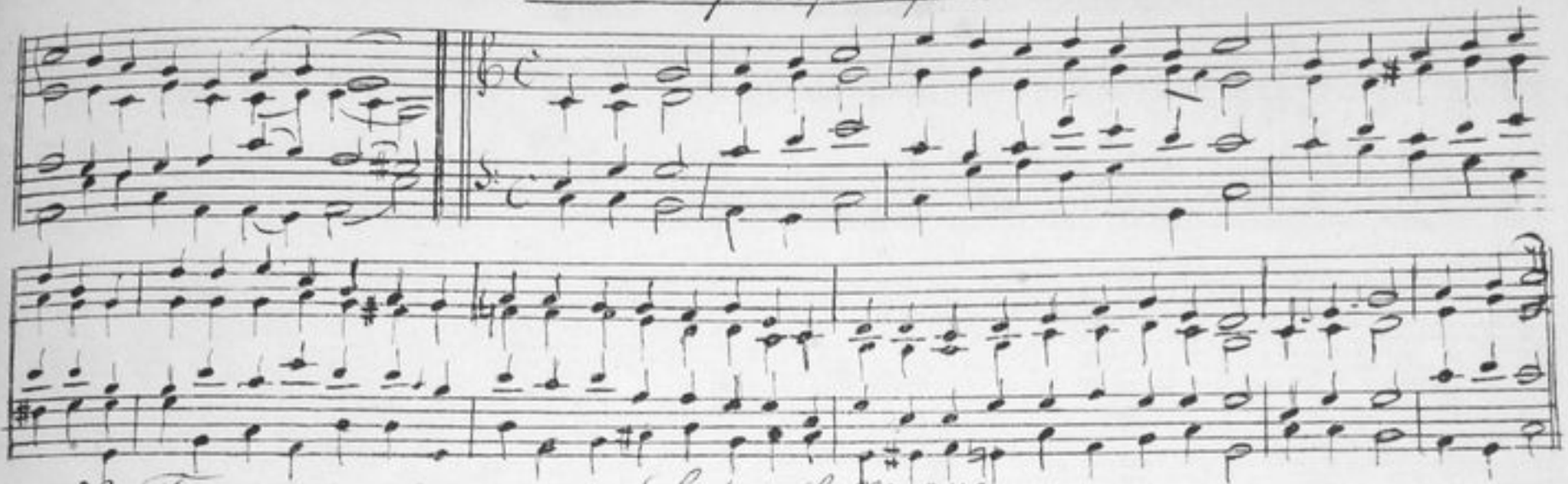

53. Freu dich sehr, o meine Seele. L. No. 242

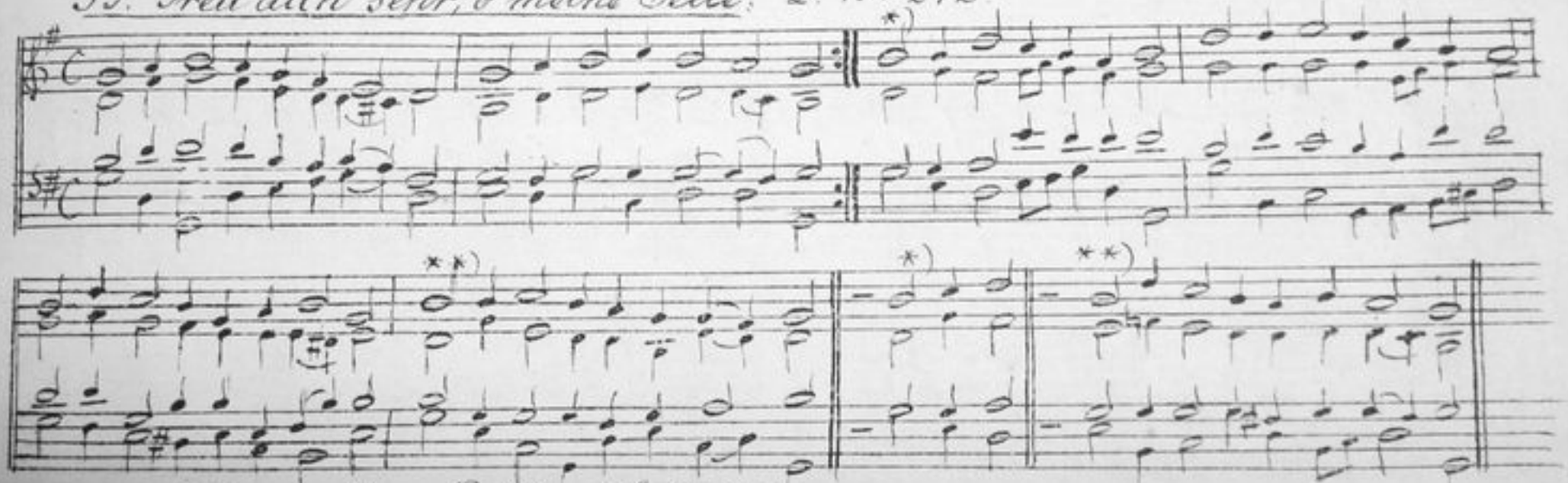

54 Freudvolles Licht. L. No. 275.

Φῶς ἱλαρόν

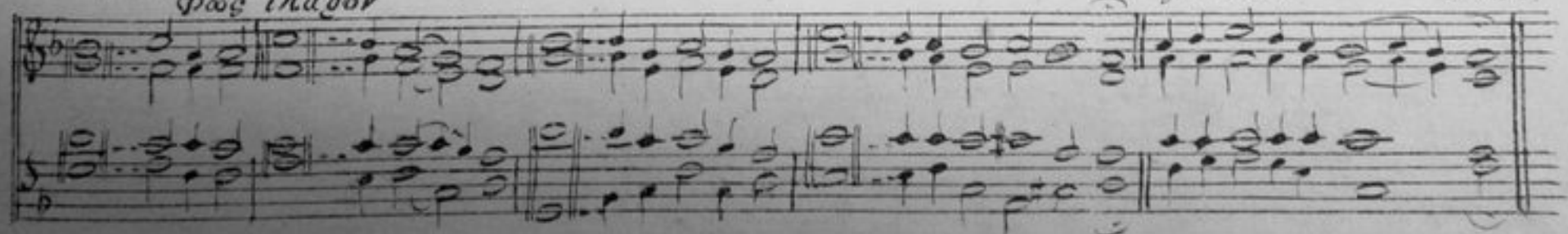

55 Freuen wir uns All' in Ein. L. No. 307

Böhm. Brüder (1467) 1531.

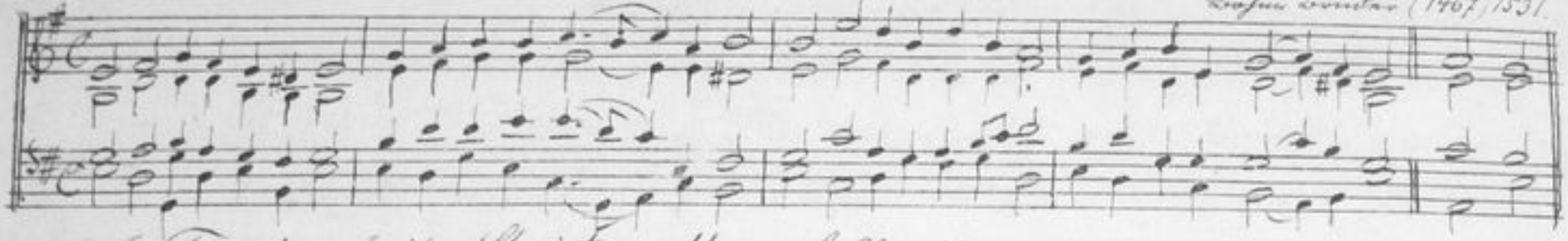

56 Freuet euch ihr Christen alle L. No. 113.

[Herr wann wirst du Zion bauen]

Hammerschmidt 1646.

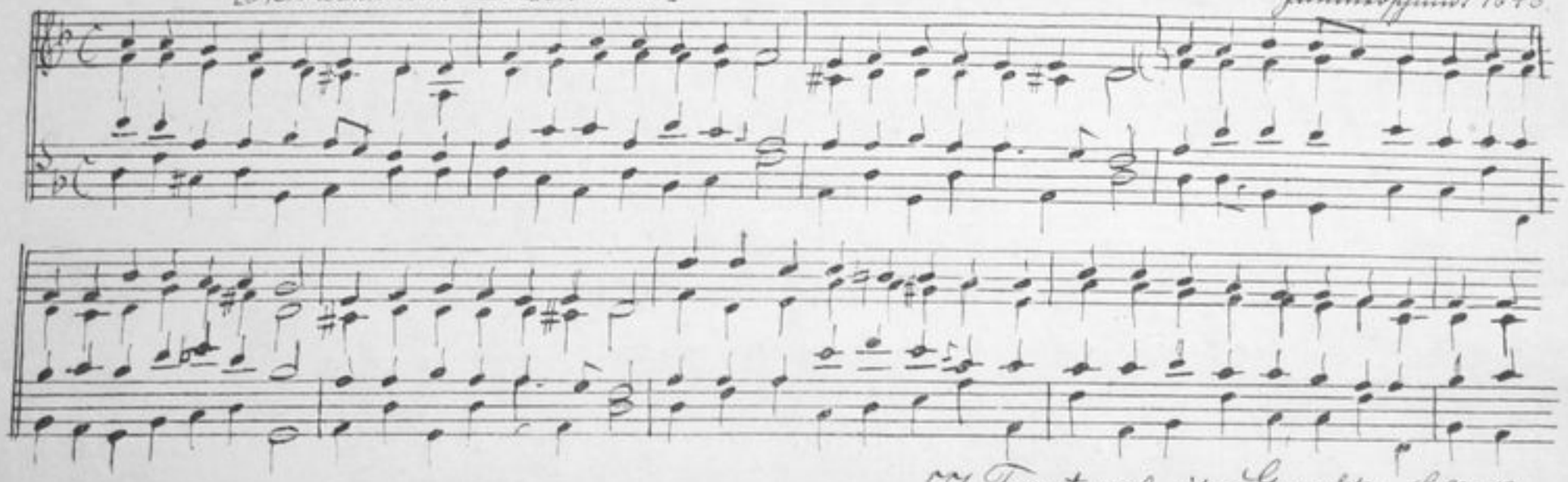

57 Freut euch ihr Gerechten. L. No. 19

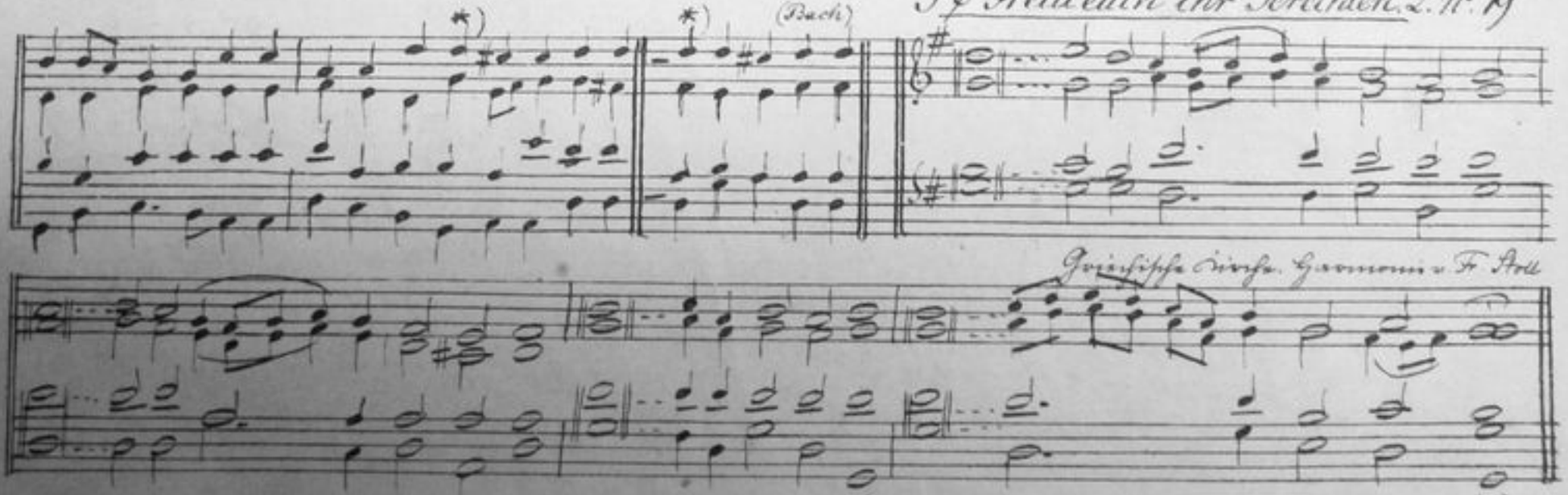

58. Fröhlich soll mein Herze springen. L. No. 23, 90.

Crüger 1656.

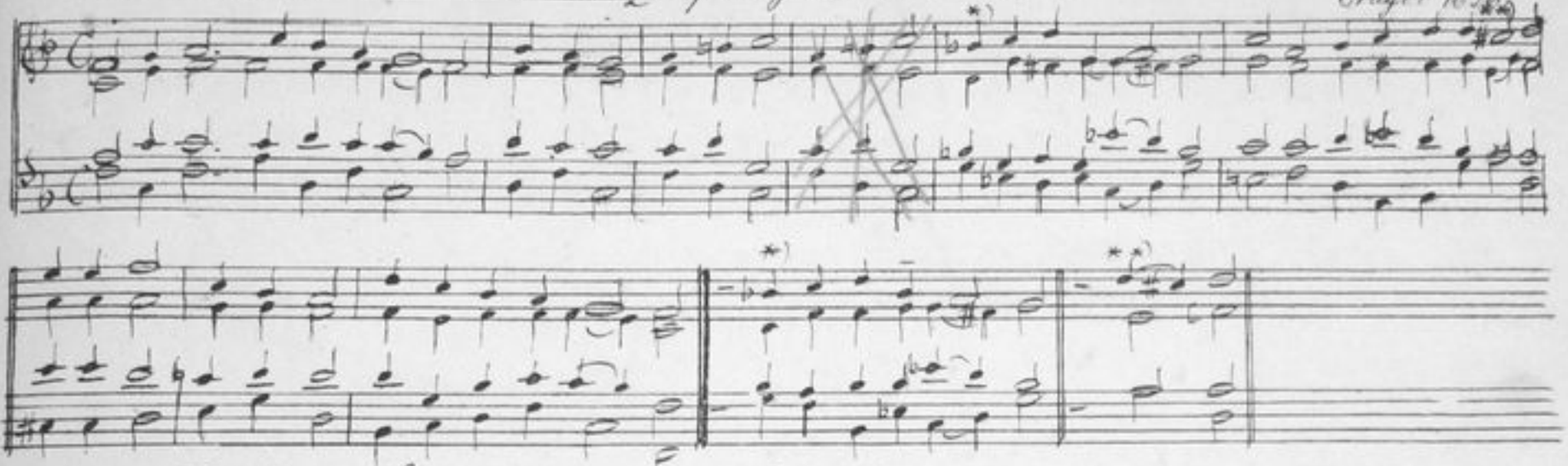

59 Frohlocket Gott! O kommt etc. L. No. 65.

Aus Basel

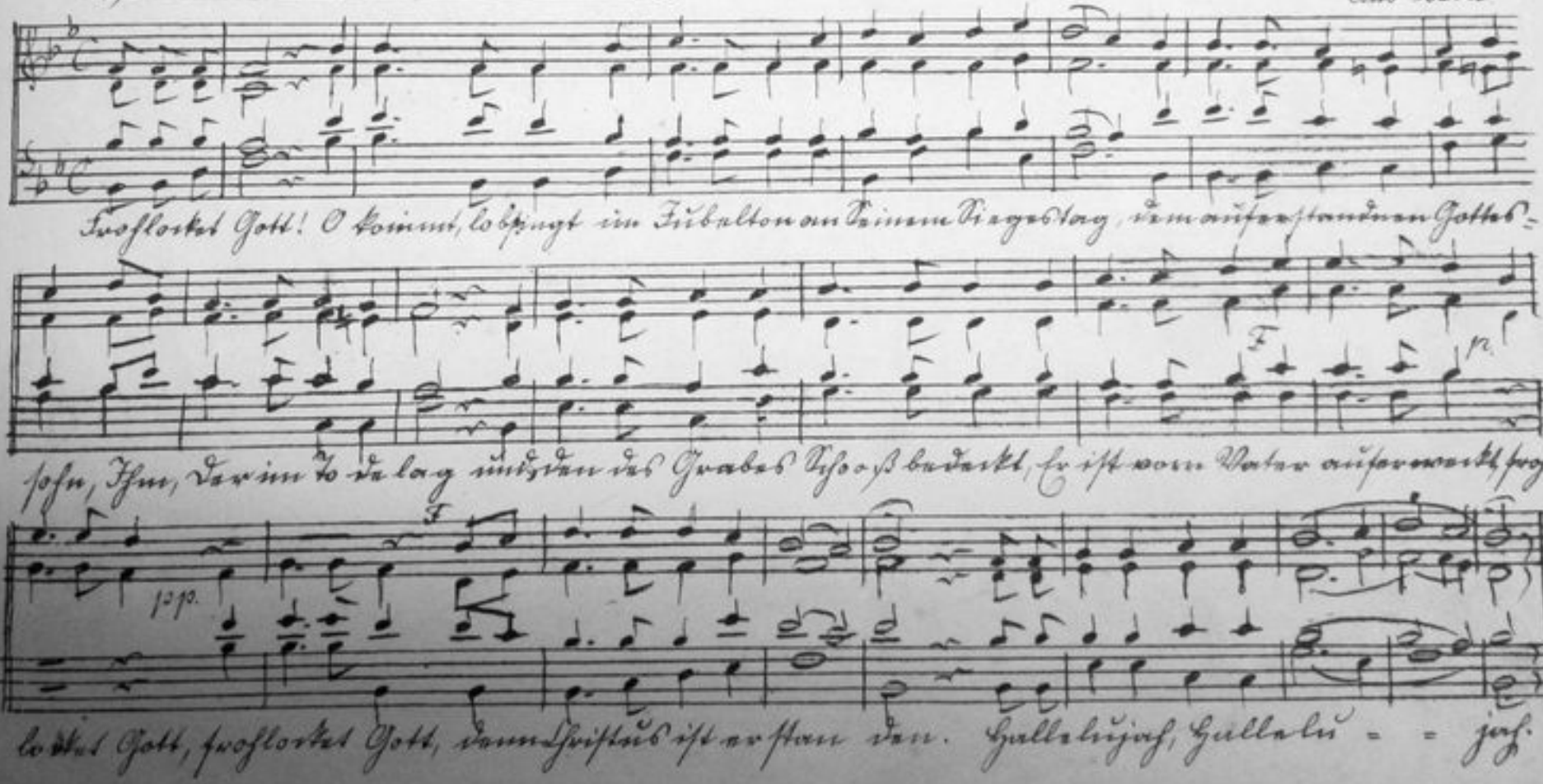
Frohlocket Gott! O kommt, lobsingt im Jubelton an Seinem Siegestag, dem auferstandnen Gottes-
sohn, Ihm, der im Tode lag und den des Grabes Schooß bedeckt, Er ist vom Vater auferweckt, froh-
locket Gott, frohlocket Gott, denn Christus ist erstanden. Hallelujah, Hallelu = = jah.

60. Geist Gottes komm von deinen Höhen. L. No

Augsb. Ges. B. – Harm. v. F. Stoll

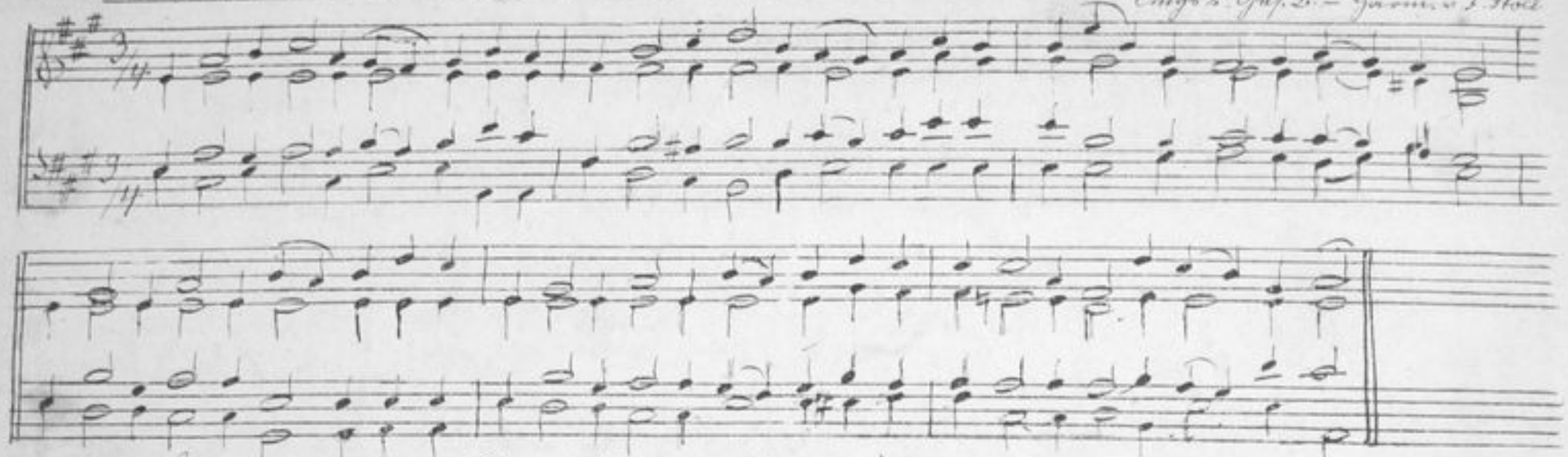

61. Gelobet seist du Jesu Christ L. No. 22, 32.

15. Jahrhundert (1524.)

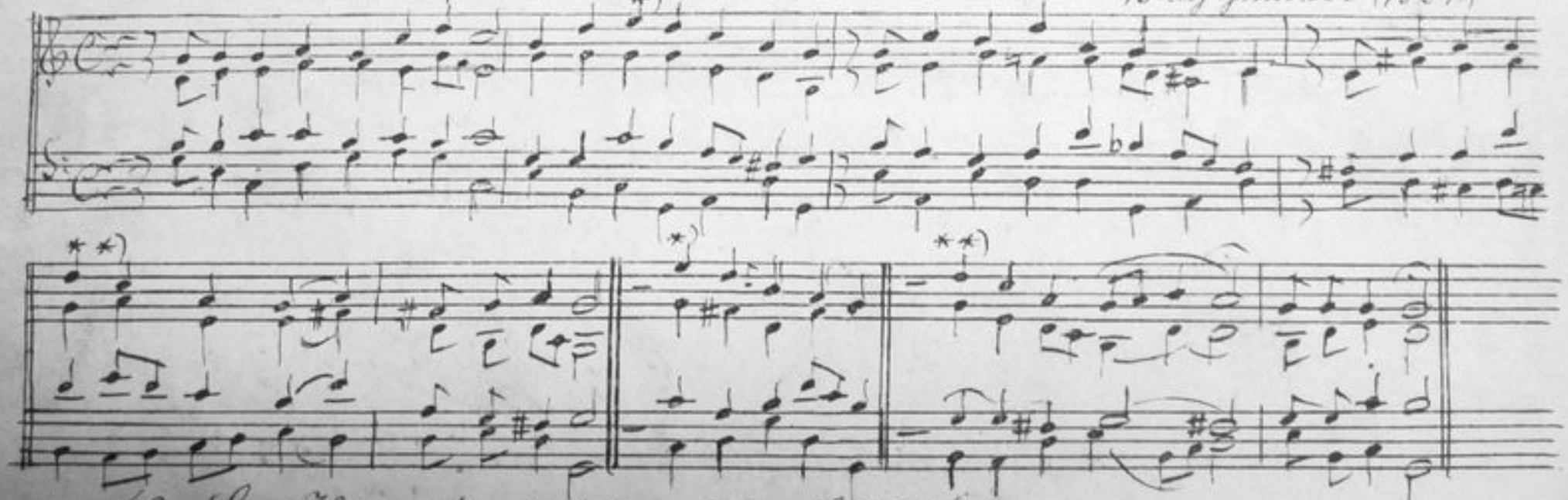

62. Gen Himmel aufgefahren ist. L. No. 76.

W. Frank † 1667

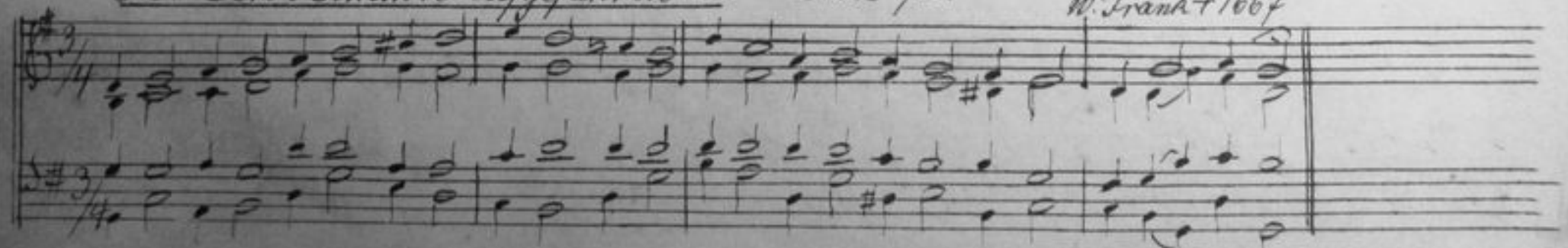

63. Gloria dir Dreieinigkeit L. N: 342.

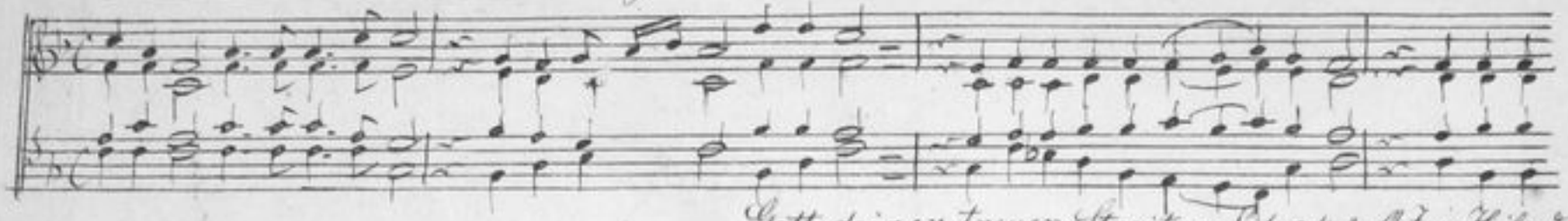

Gott deiner treuen Streiter Lohn sing., O Jesu Heiland.

64. Gott des Himmels u. der Erden

Albert. 1642.

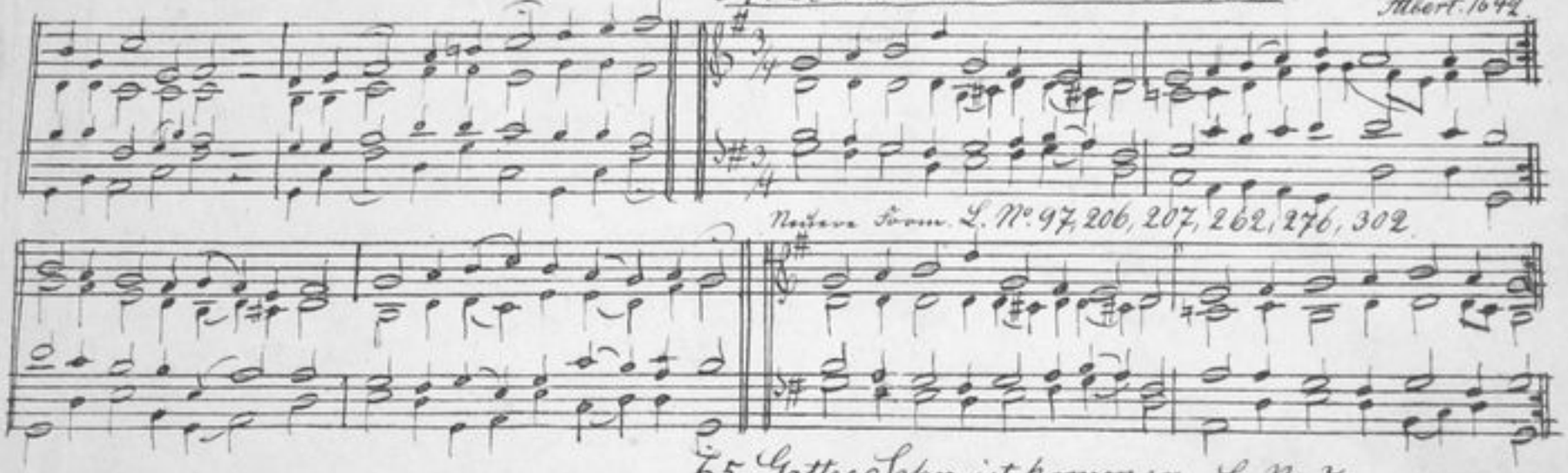

Neuere Form. L. N: 97, 206, 207, 262, 276, 302.

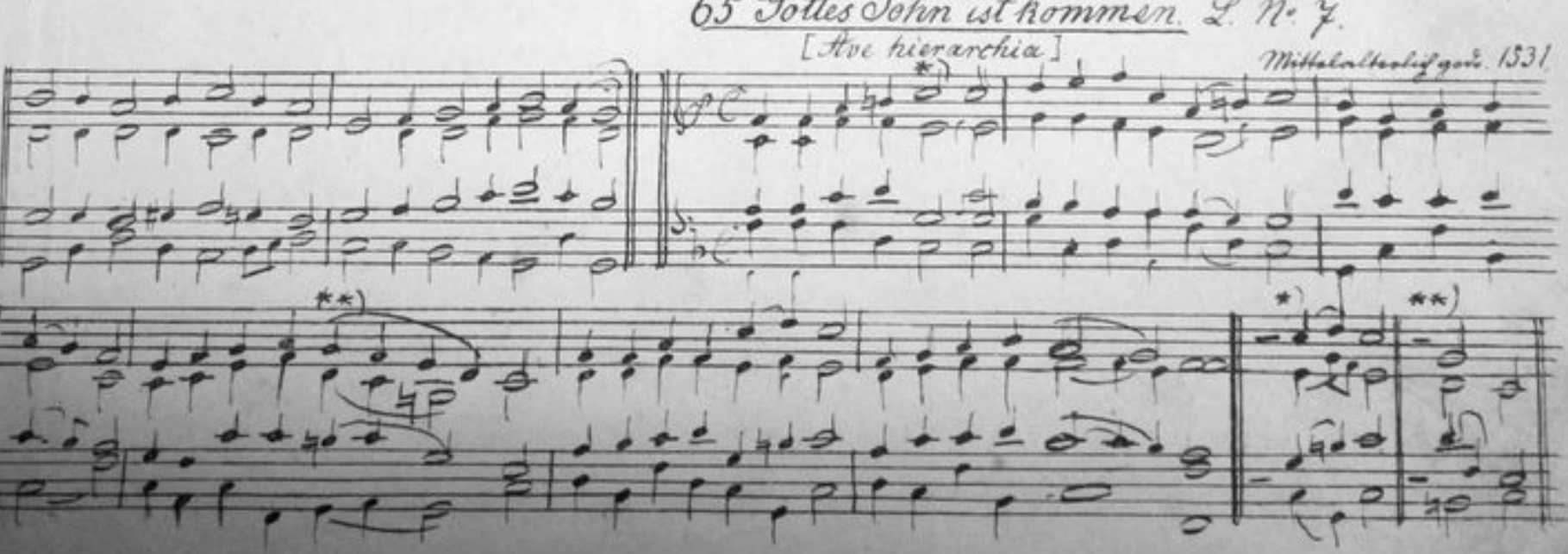

65 Gottes Sohn ist kommen. L. N: 7.

[Ave hierarchia]

Mittelalterliche Melodie. 1531

66. Gott gieſs vom Himmel deinen Thau L. No. 4.

Aus Laudate Harm. von F. Stoll

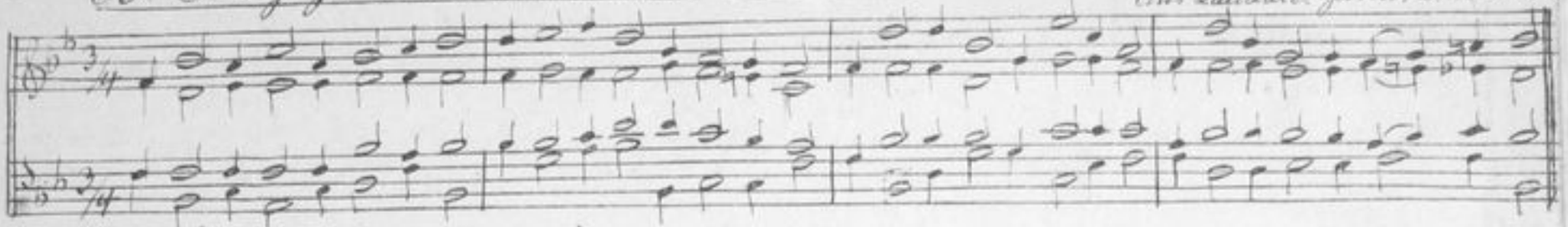

67 Gott sei gelobet und gebenedeiet L. No. 153, 154.

13. Jahrh. 1524.

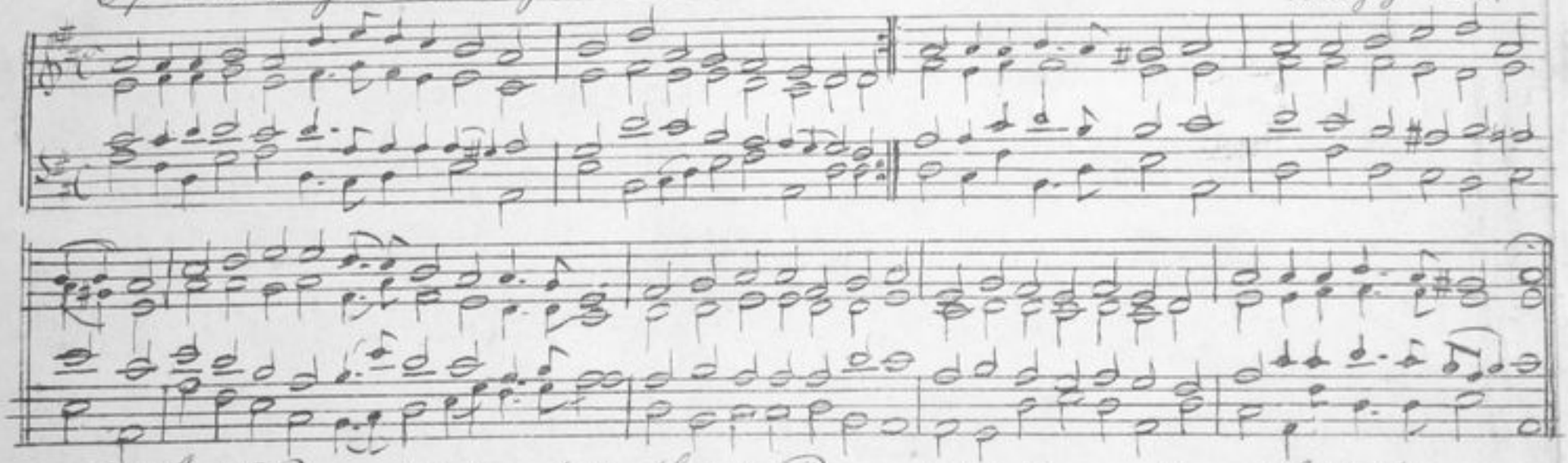

68 Gott, Vater, gieſs herab des Geistes Regen. [Es traure, wer da will] L. No. 164.

Freiling h. Ges. B. 1713.

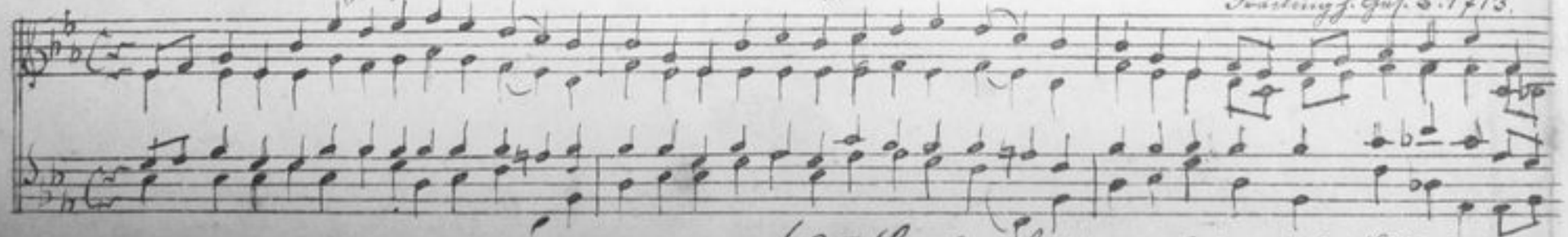

69. I Groſser Gott wir loben dich L. No. 310a

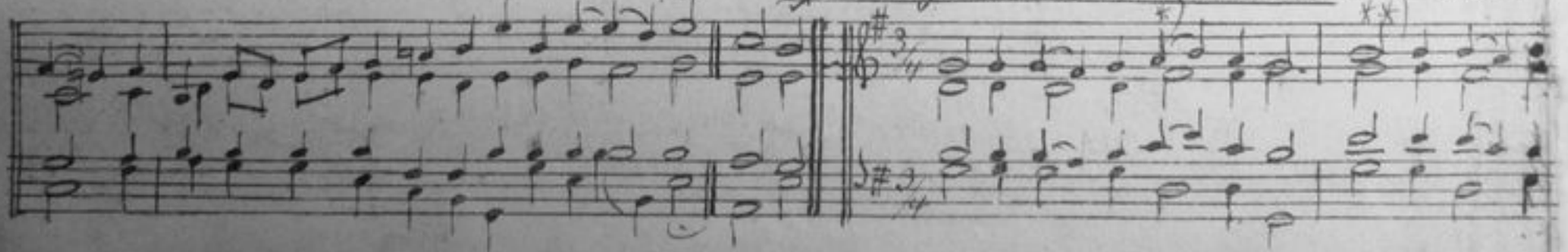

J. Haydn † 1809

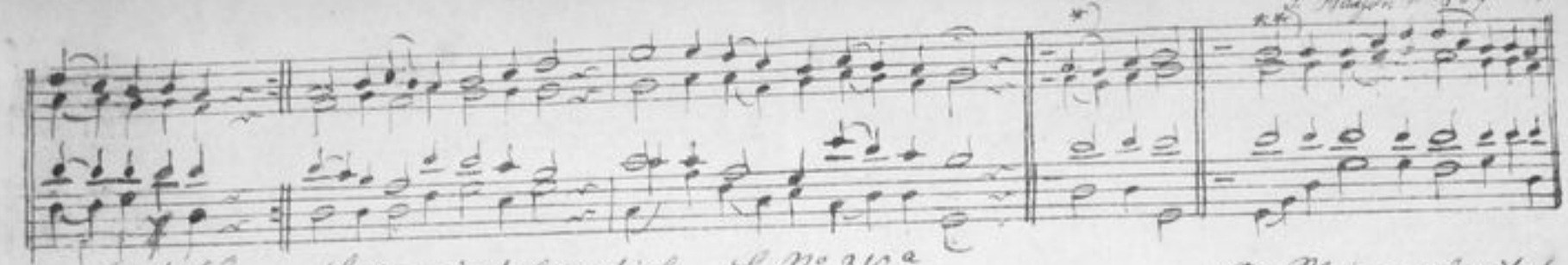

69b II Grosser Gott, wir loben dich. L. No. 310a

Am Rhein verbreitet.

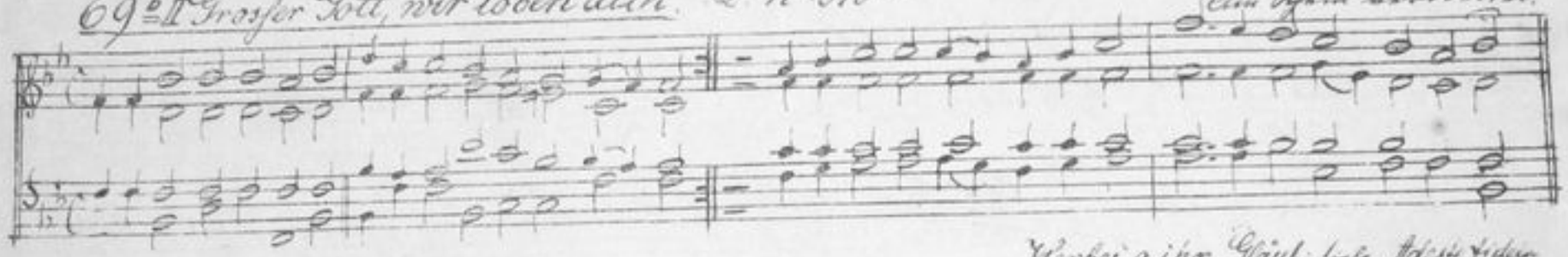

Herbei o ihr Gläub: siehe Adeste fideles

70 Heil'ger Geist, du Tröster mein L. No. 89.

Crüger 1640.

71. Heilige Gottesstadt

Mittelall

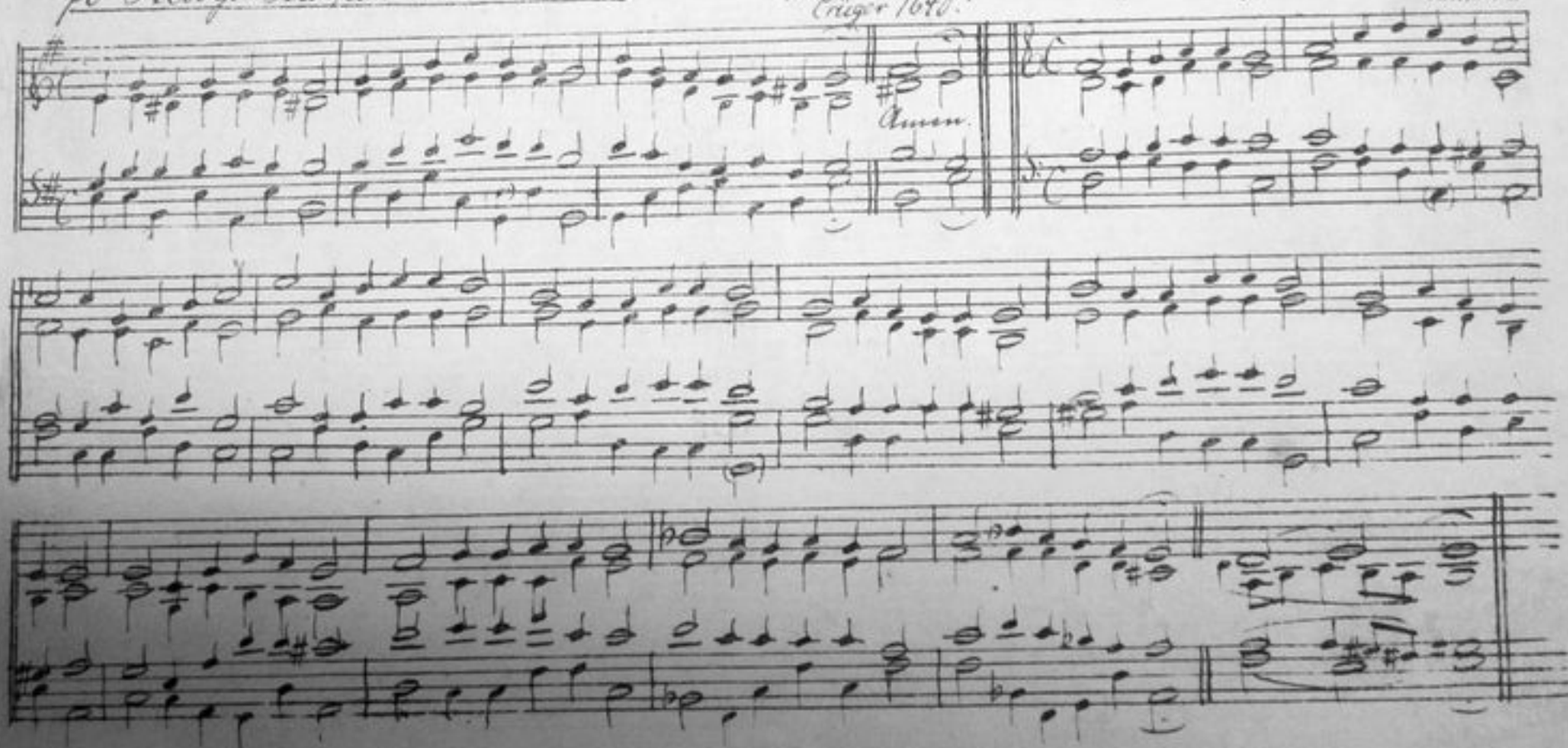

72. Herr Christ, der ein'ge Gott's Sohn L. No 147, 202, 270.

1524

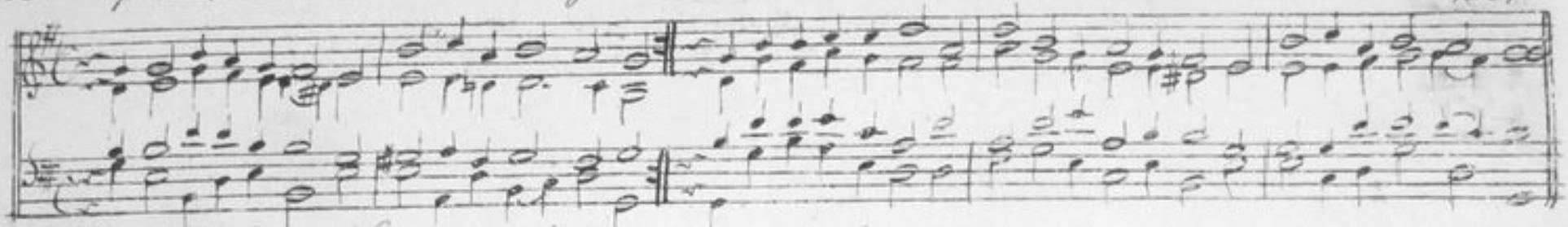

73a I Herr Gott dich loben alle wir L. No 130.

1543

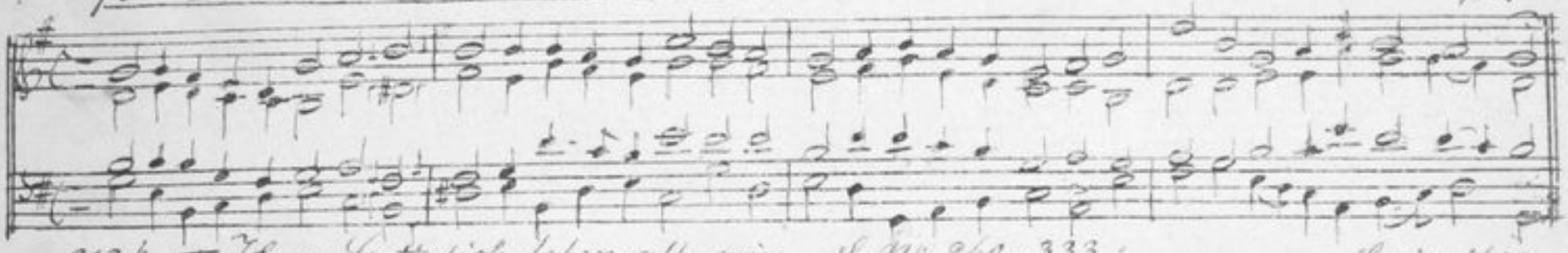

73b II Herr Gott dich loben alle wir L. No 260, 333.

Gesius 1601

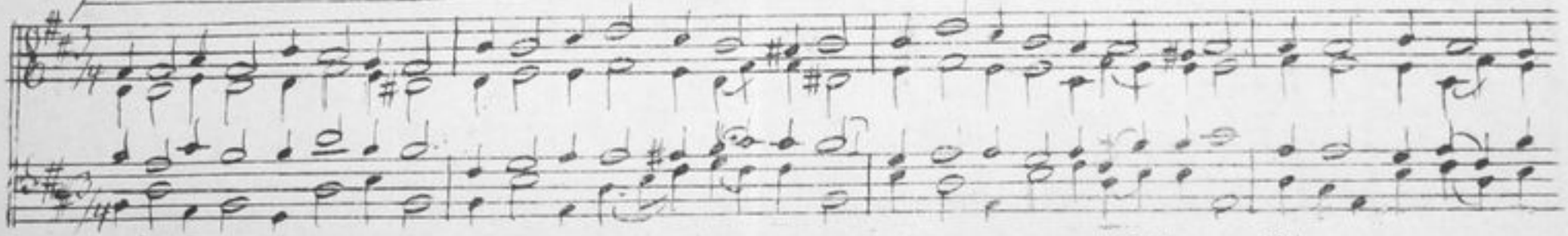

74. Herr Gott dich loben wir [Te Deum]*) L. No 310

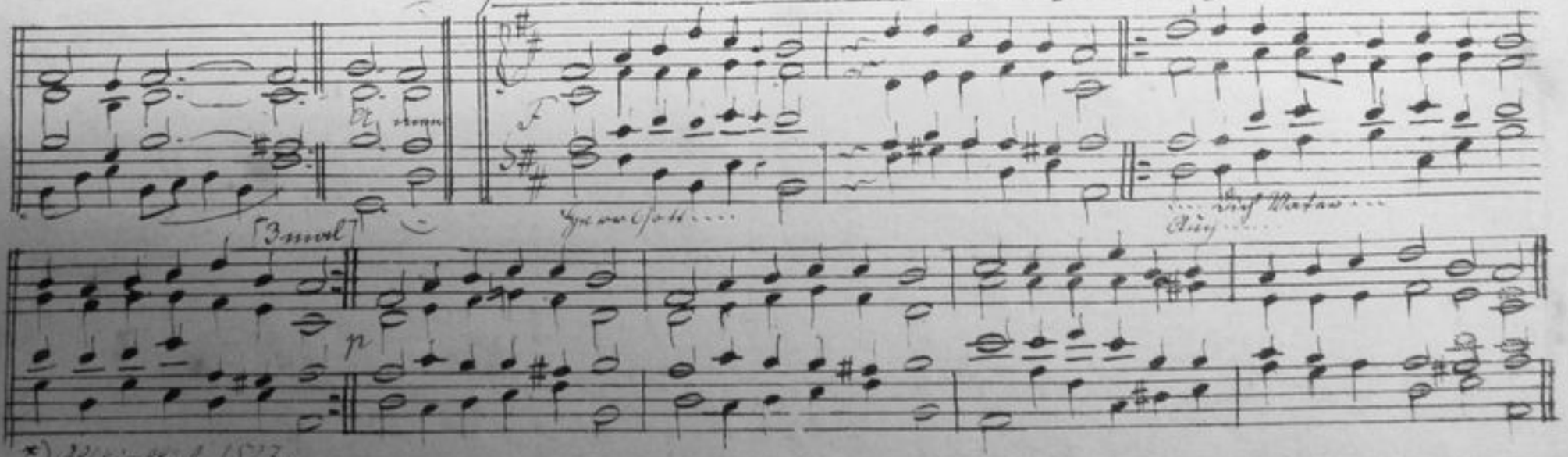

*) Abkürzlich 1527.

[6 mal] [5 mal]

Dein göttlich ..

Du König ....

Nun hilf ...

Laß uns ...

Hilf deinen ...

Wart und ...

[3 mal]

Täglich ...

Befüt ...

Auf dich ...

A – men A – men

A ..... men

75. Herr, ich habe missgehandelt. L. N° 121, 170.

Crüger 1649.

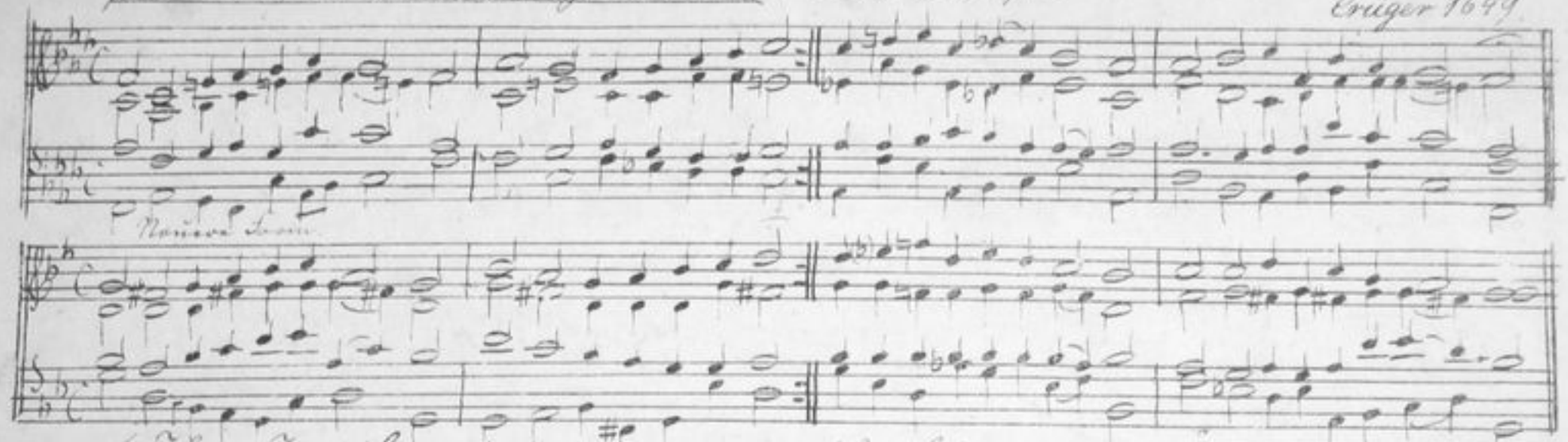

76. Herr Jesu Christ, dich zu uns wend. L. N° 139, 139a, 139b, 280.

1631.

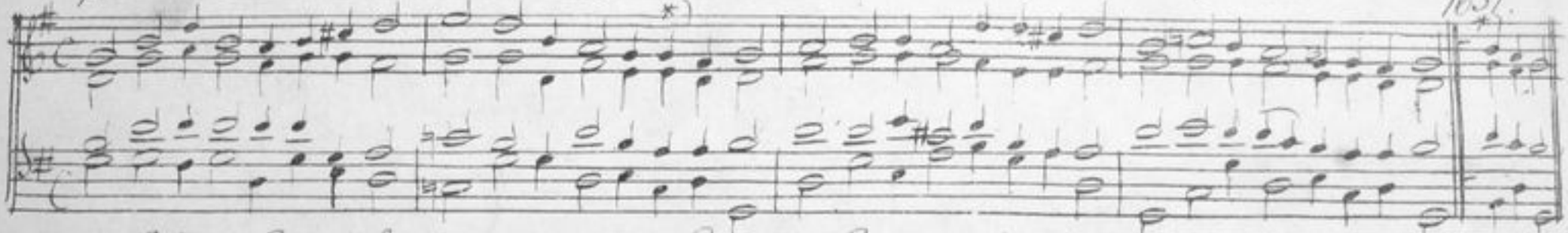

77. Herr Jesu Christ, mein's Lebens Licht. L. N. 42, 144, 287, 293.

1676.

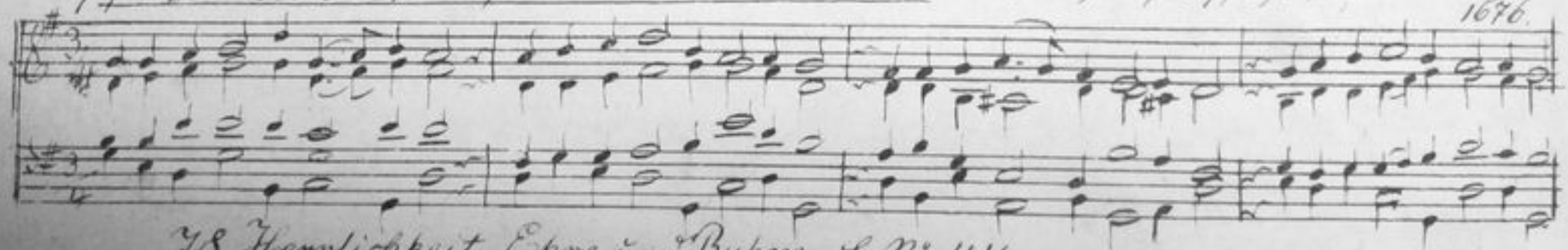

78. Herrlichkeit, Ehre und Ruhm. L. N° 44.

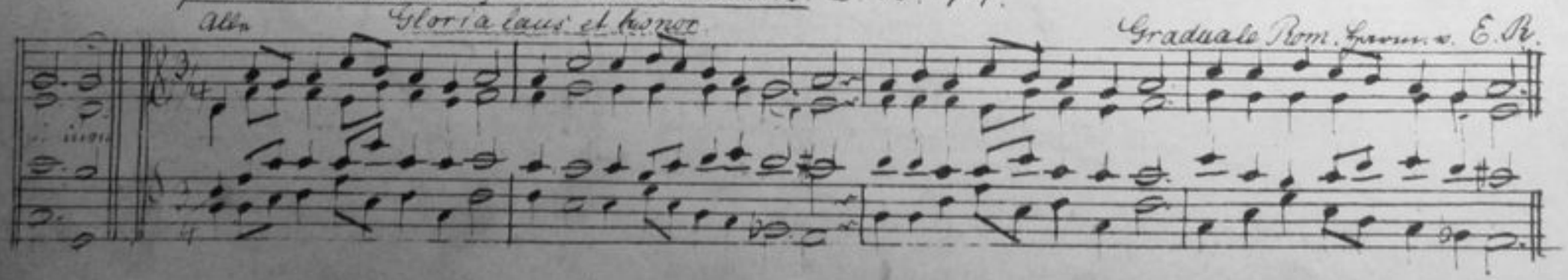

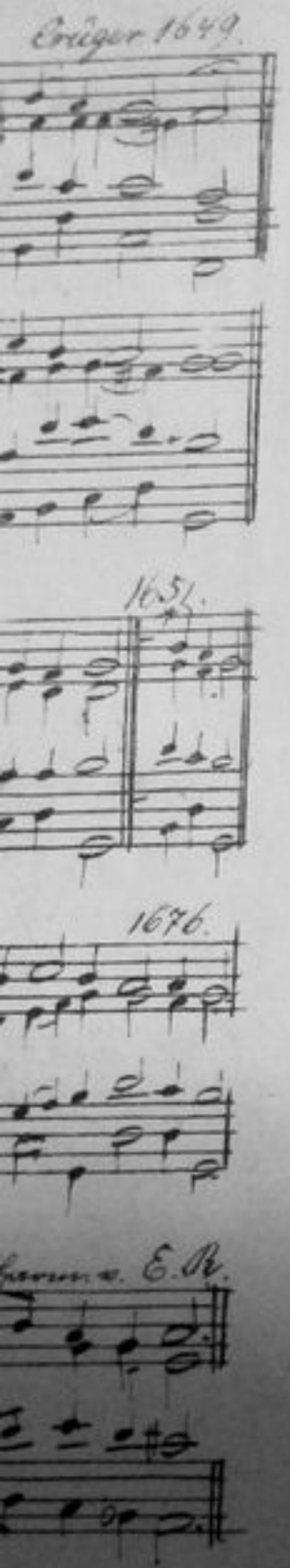

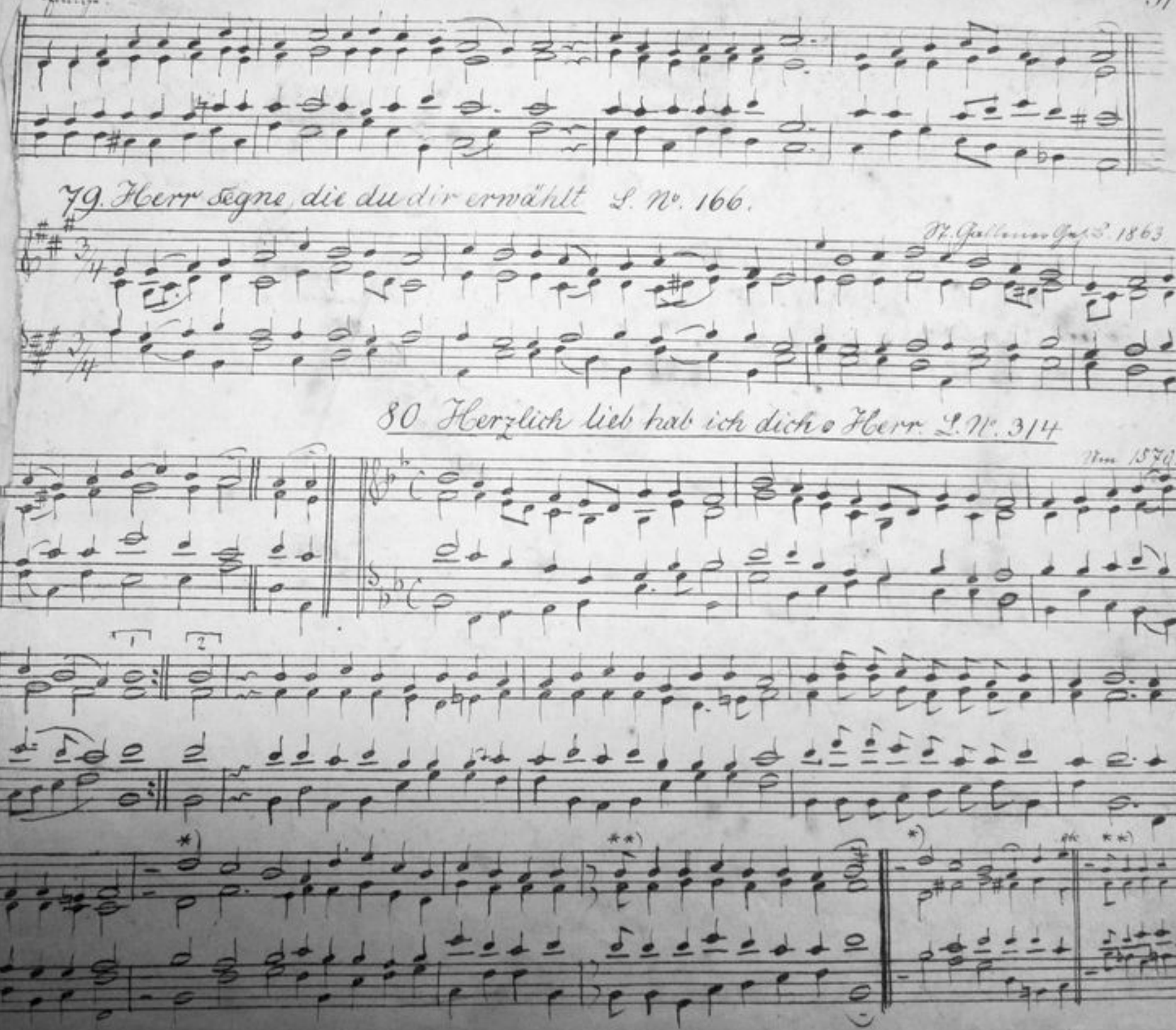
finis

79. Herr segne, die du dir erwählt L. No. 166.

St. Gallener Ges. L. 1863

80. Herzlich lieb hab ich dich o Herr. L. No. 314

Um 1570.

81 Herzlich thut mich erfreuen. L. No. 240.

1646.

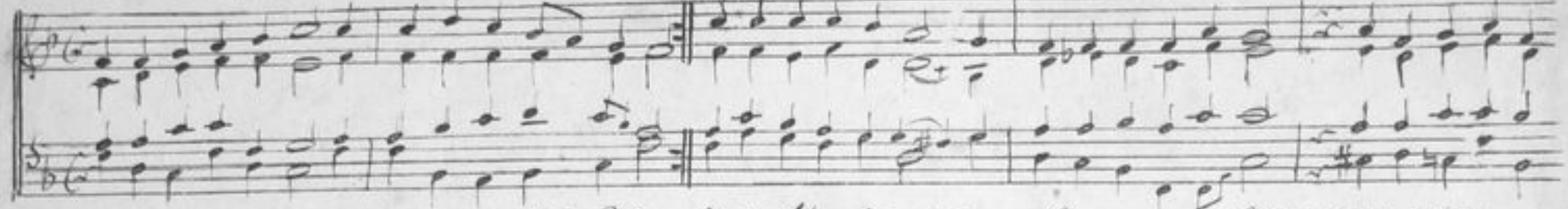

82. Herzlich thut mich verlangen. L. 49, 190, 267

Gaffler 1601

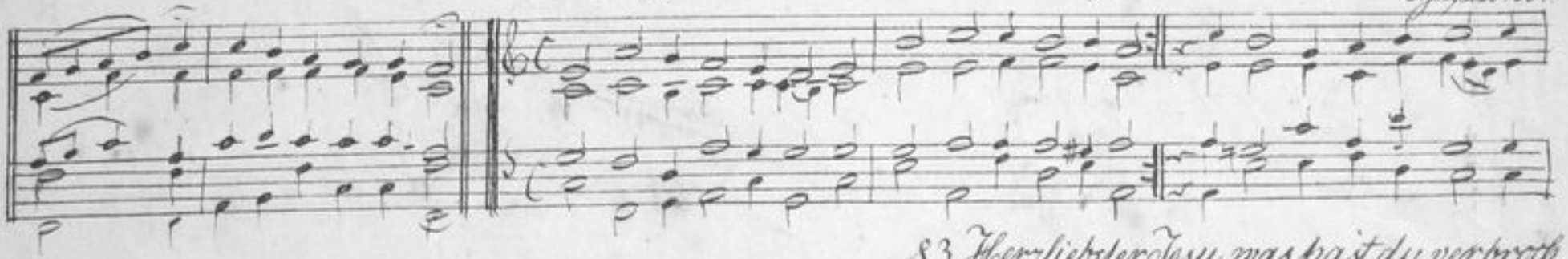

83 Herzliebster Jesu, was hast du verbroch

Krüger 1640

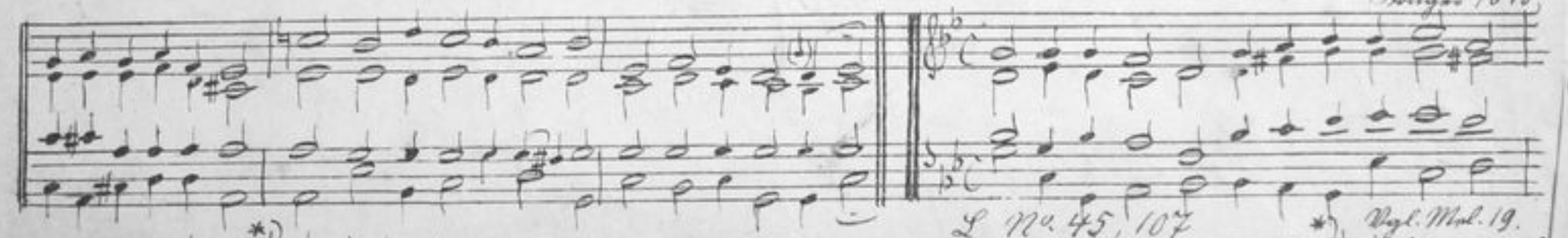

L. No. 45, 107

*) Vgl. Mel. 19.

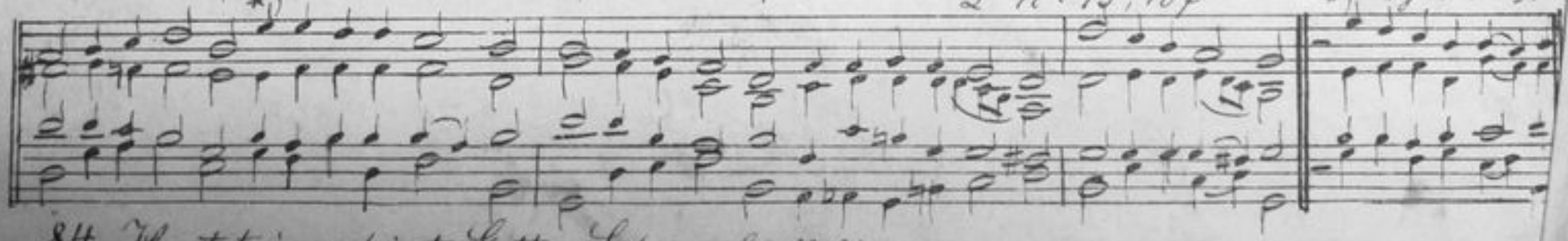

84. Heut triumphiret Gottes Sohn. L. No. 81

1601.

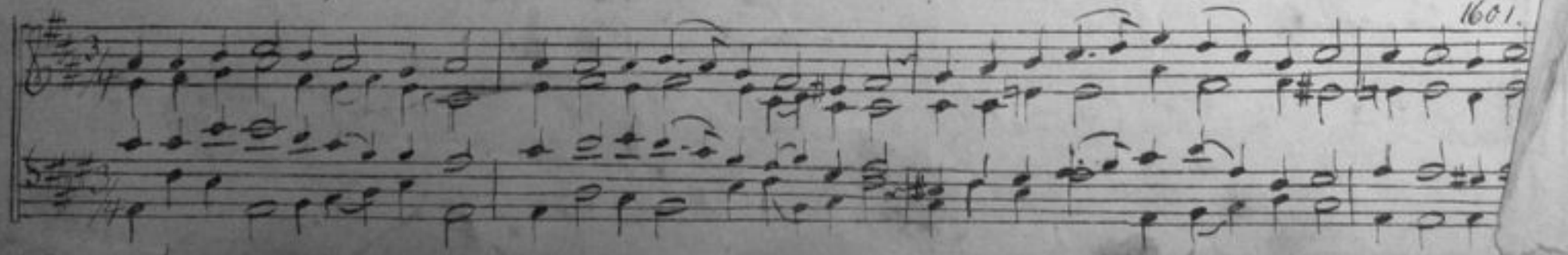

85. Höchster Priester, der du. L. No. 312.

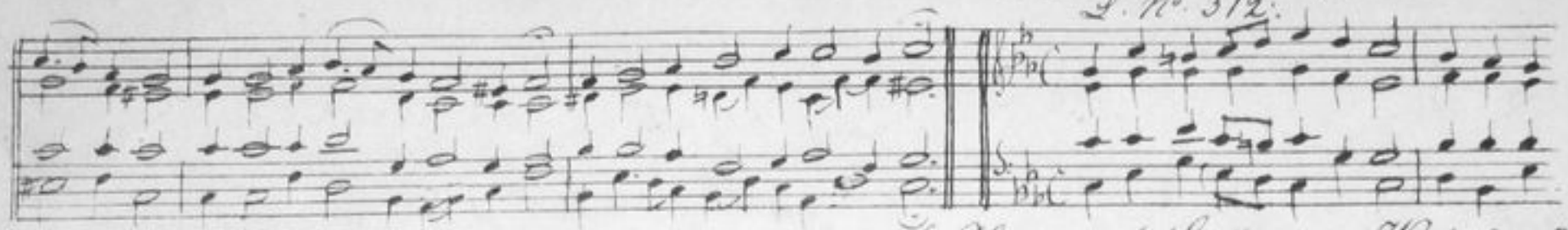

86. Hosannah Gottes ew'g. Wort. L. No. 137.

Aus Freilingsh. Ges. Buch 1713.

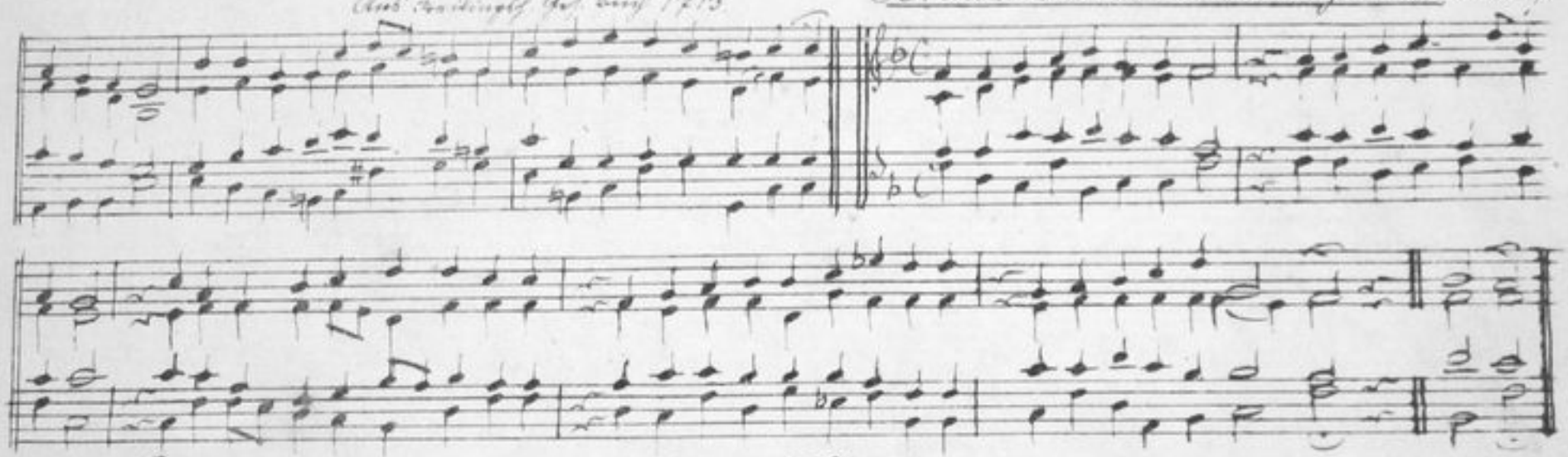

87. Ich dank dir schon durch deinen Sohn. L. No. 238, 277, 278.

Prätorius 1613

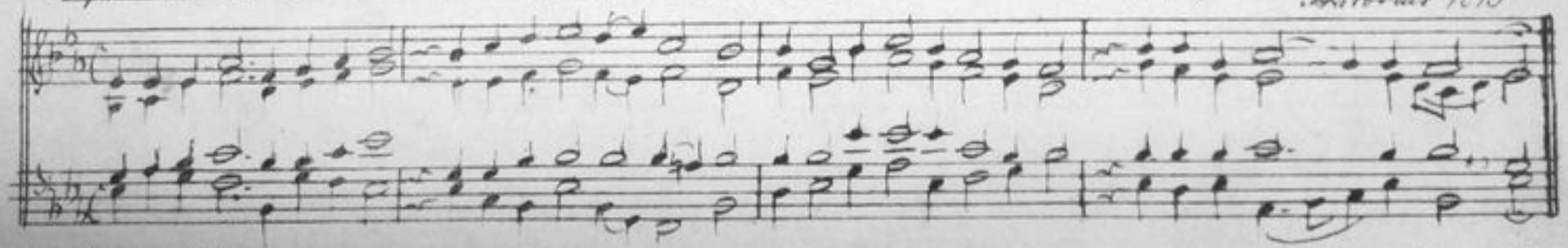

Neuere Form.

Heuschoralbuch 1621

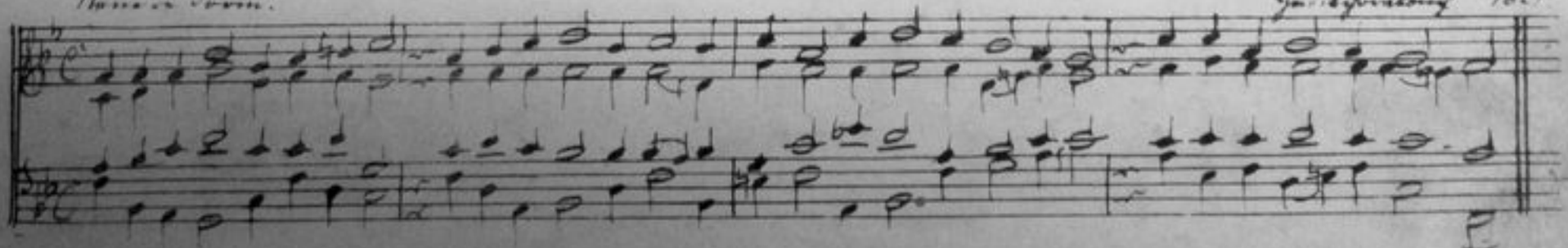

88 Ich will dich lieben, meine Stärke. L. No. 200.

1738

Jam moesta quieste querela siehe Nun ruhe du traurige Klage.

89. Jenen Tag, den Tag der Wehen. L. No. 241.

Aus dem Gradualchorn

Harmonie v. F. Stoll

Dies irae dies illa

I

II

III

IV

V.

90 Jerusalem du hochgebaute Stadt L. N°. 244.

91. Jesu der du deine Liebe L. N°. 198.

Jesu clemens, pie deus

Leisingsche G. B. 1713.

92 Jesu der du meine Seele L. N°. 204.

1642

93 Jesu meine Freude L. N° 145 203 245 Crüger. 1656

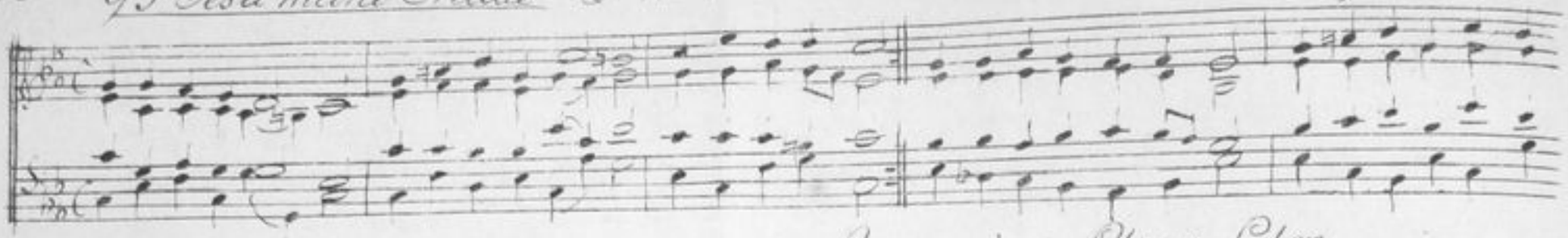

94 Jesu meines Lebens Leben

Ursprüngl. Alle Menschen müssen sterben 1657

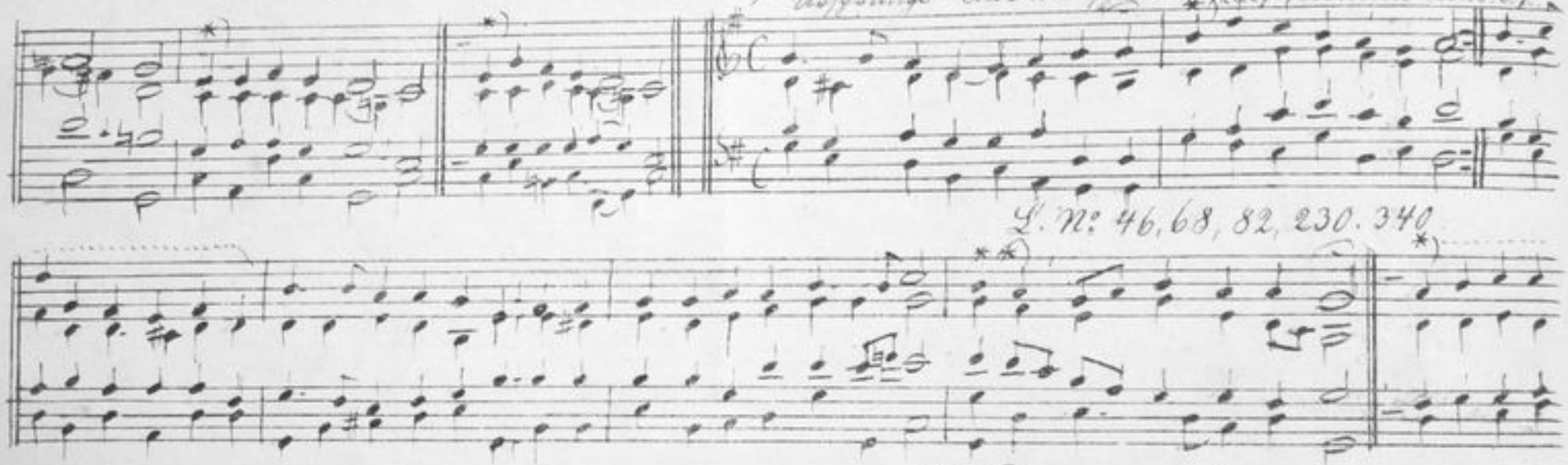

L. N° 46, 68, 82, 230. 340

95. Jesu redemtor omnium

[O Jesu Heiland aller Welt]

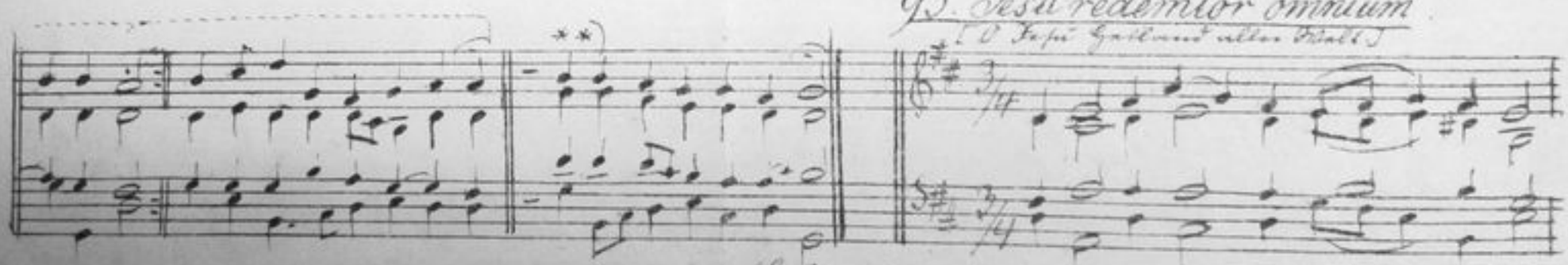

L. N° 124, 301. Vesperale Rom. Harmonie v. E. R.

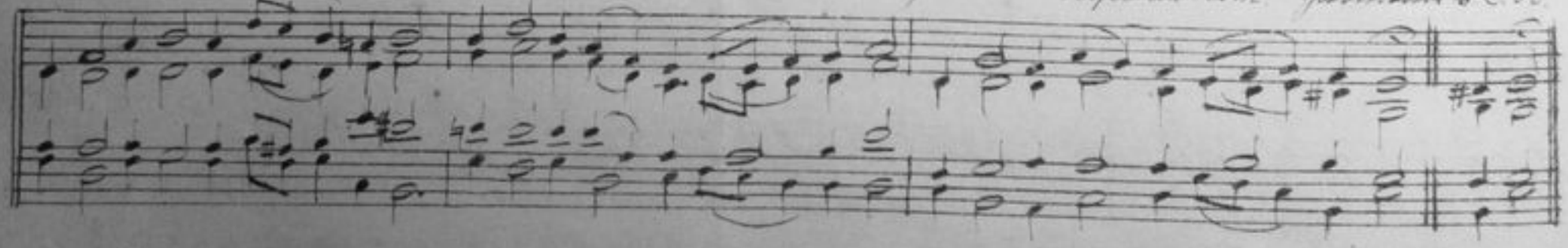

96 Jesus meine Zuversicht L. N: 10, 53. 136, 184, 243 318.

Crüger 1653

Neuere Form.

97 Ihr Hirten erwacht L. N: 25.

Salzburg. Ges. B. 1783.

98. Im Stalle liegt als schwaches Kind L. N. 28

Einzelne

Alle

Mainzer Ges. B. 1681.

99ª A Im Staub vor deiner Majestät. L. Nº 185.

W. Gallener J. L. 1863

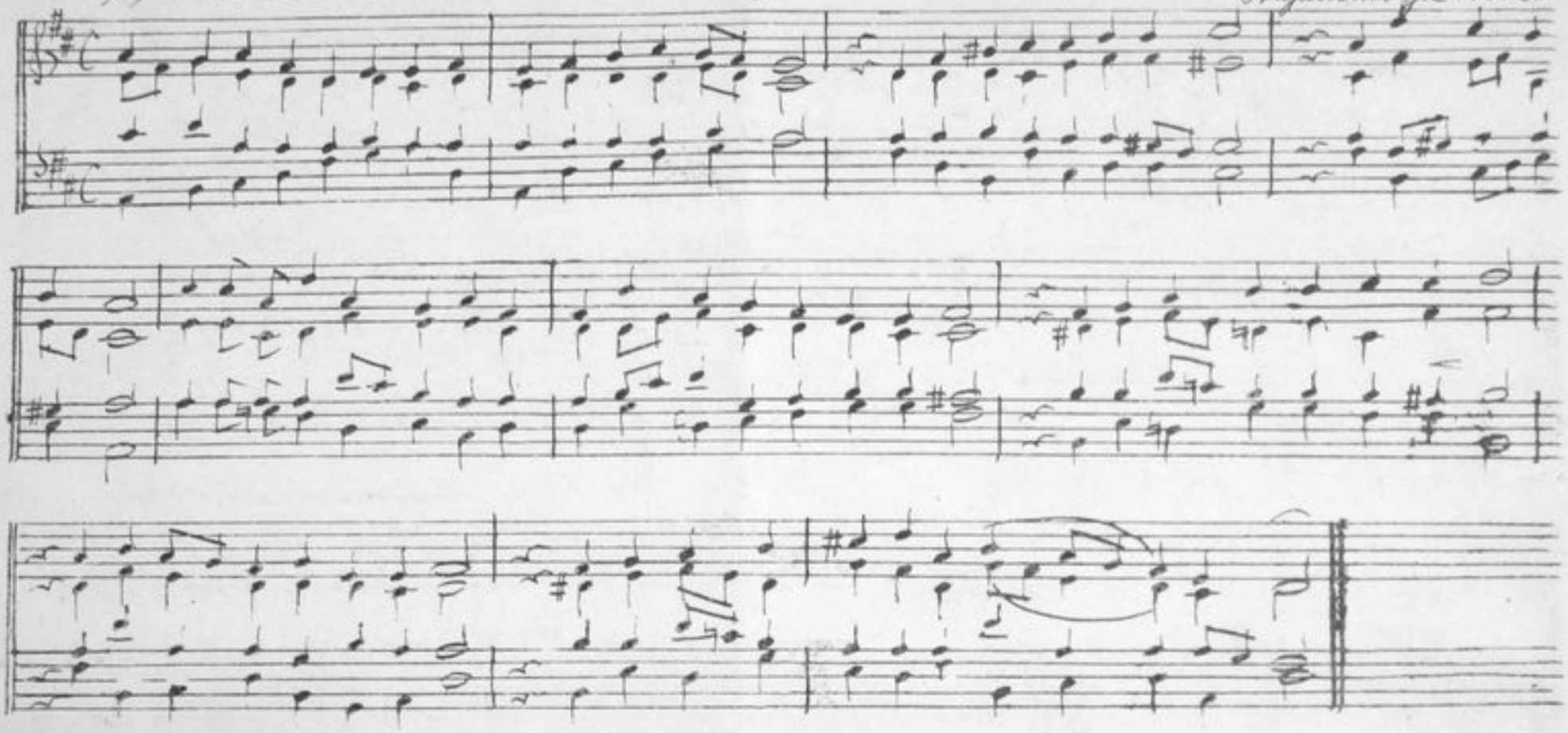

99ᵇ B Im Staub vor deiner Majestät.

Trierschs Ges. L. 1786

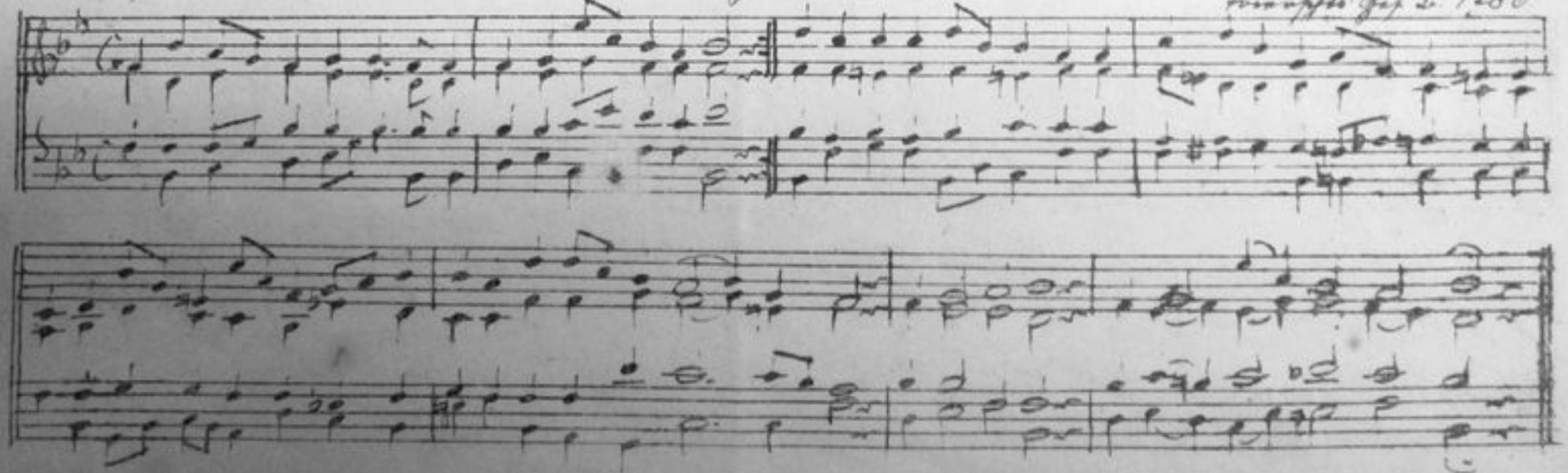

100. In Demuth bitt ich dich L. No. 156.

Adoro te devote.

Mel. Wir beten an (St. Gallen)

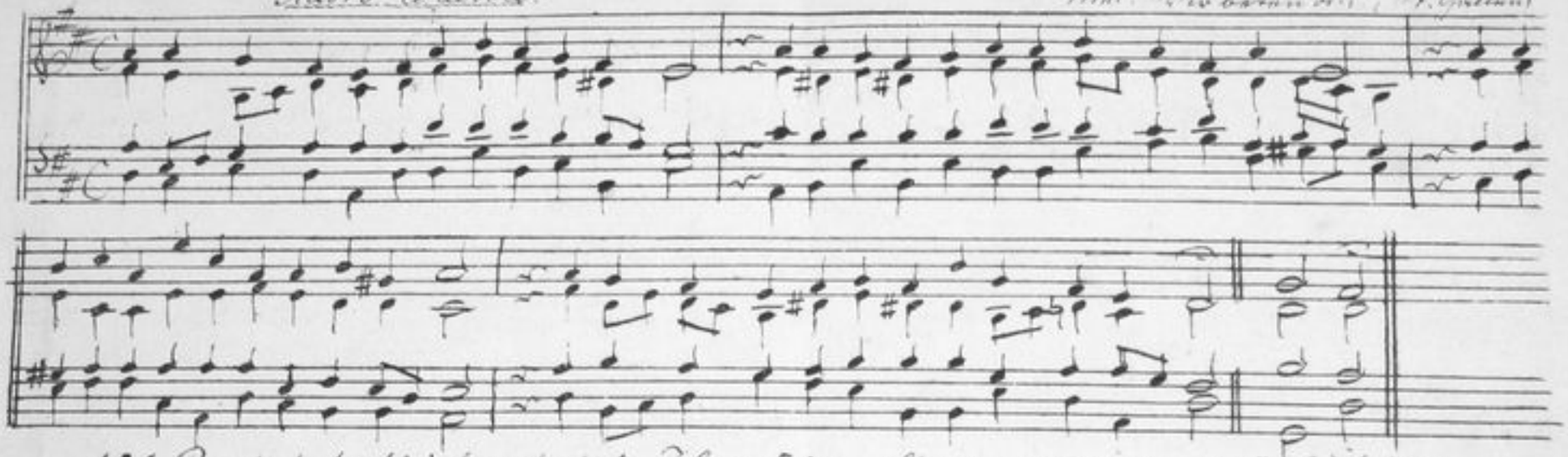

101. In dich hab' ich gehoffet, Herr [Urspr. Christus ist erstanden] L. No. 320.

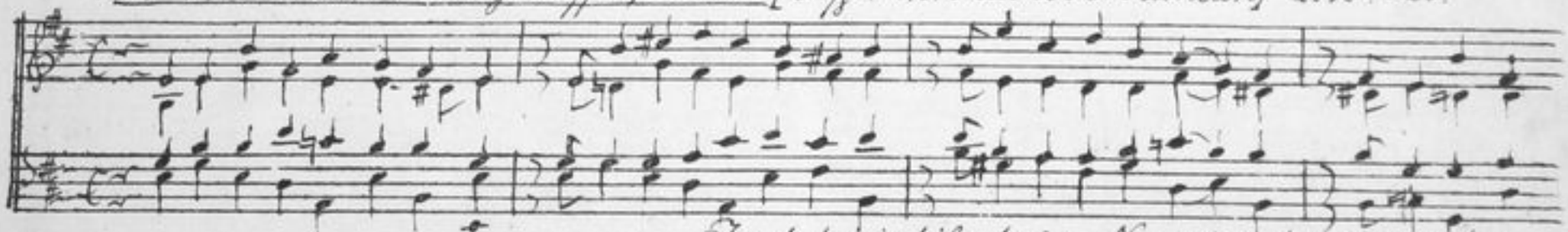

In dulci jubilo siehe: Nun singet und seid froh
Johannes auserkoren siehe: Ein Haus steht.

102 In dir ist Freude. L. No 209.

1597.

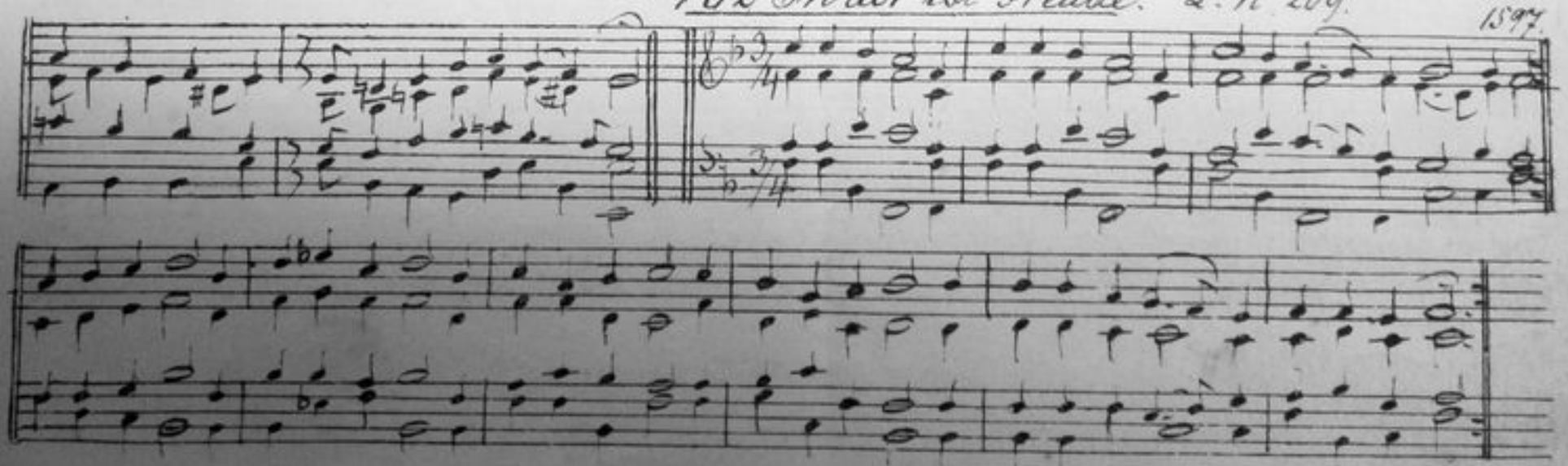

103. Ist das der Leib Herr Jesu Christ L. No. 70.

Mainzer Ges. L. 1661

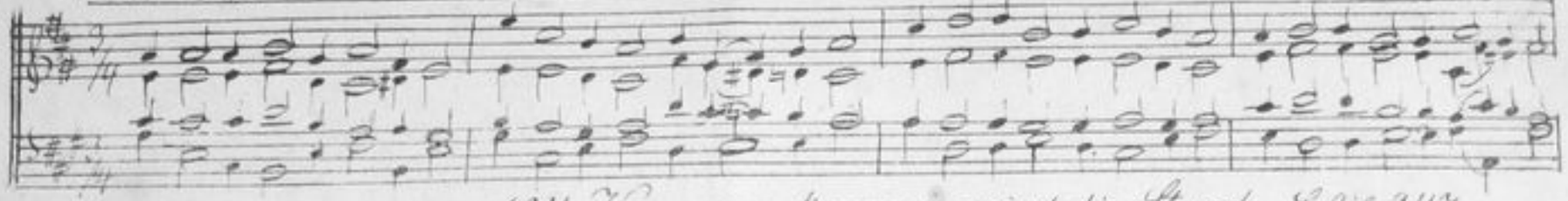

104. Kommen, kommen wird die Stunde L. No. 247

Erit erit illa hora

Mel: Oder alles hätt' verl

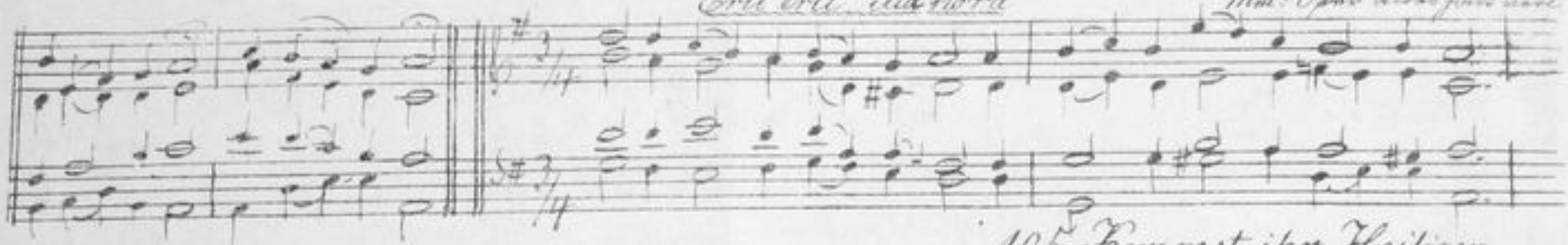

105. Kommet ihr Heiligen

Sancti venite

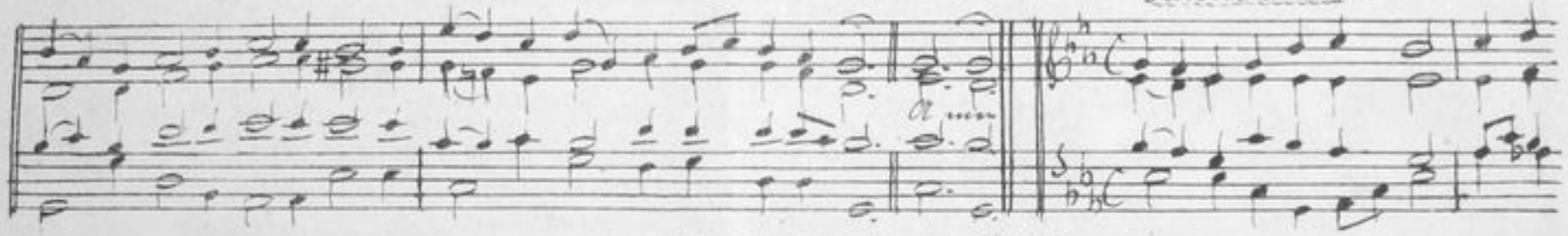

Mittelalterlich. Harm. v. F. Stoll

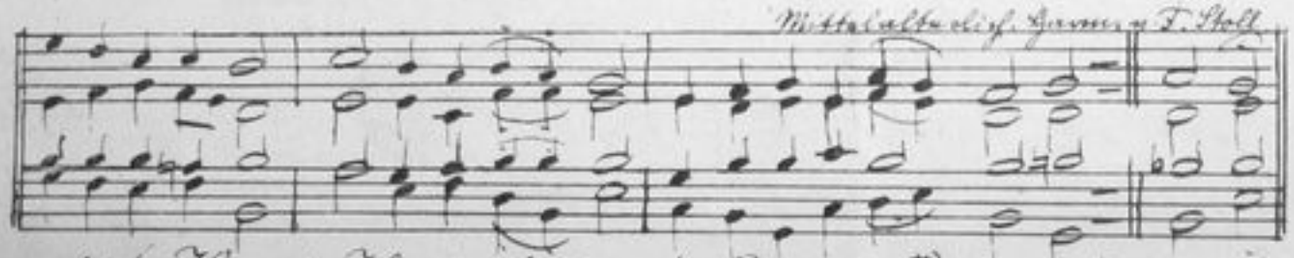

106. Komm Heidenheiland Lösegeld*) L. No. 5, 6

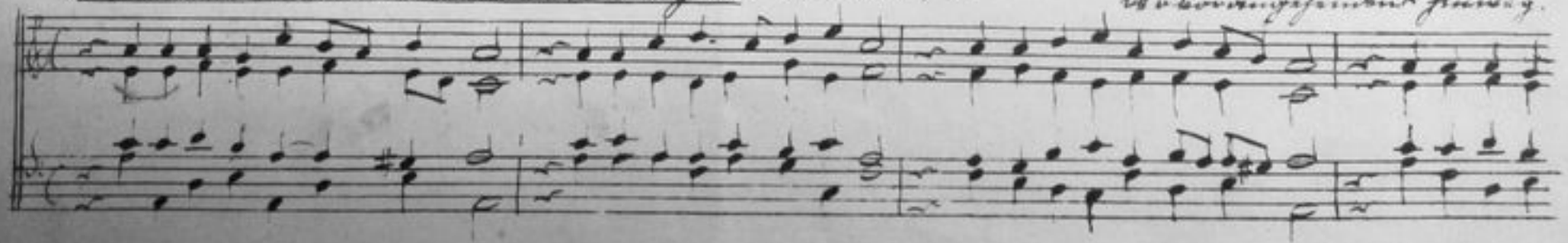

*) Bei Anwendung dieser Mel. (No. 136) auf trochäische Strophen z. B. „Gott sei Dank in aller Welt" nach der Melodieform „Komm der Heiden Heiland her", bleibt die erste Note jeder Zeile mit der vorangehenden hinweg.

107. Komm heilger Geist mit deiner, L. No 94.

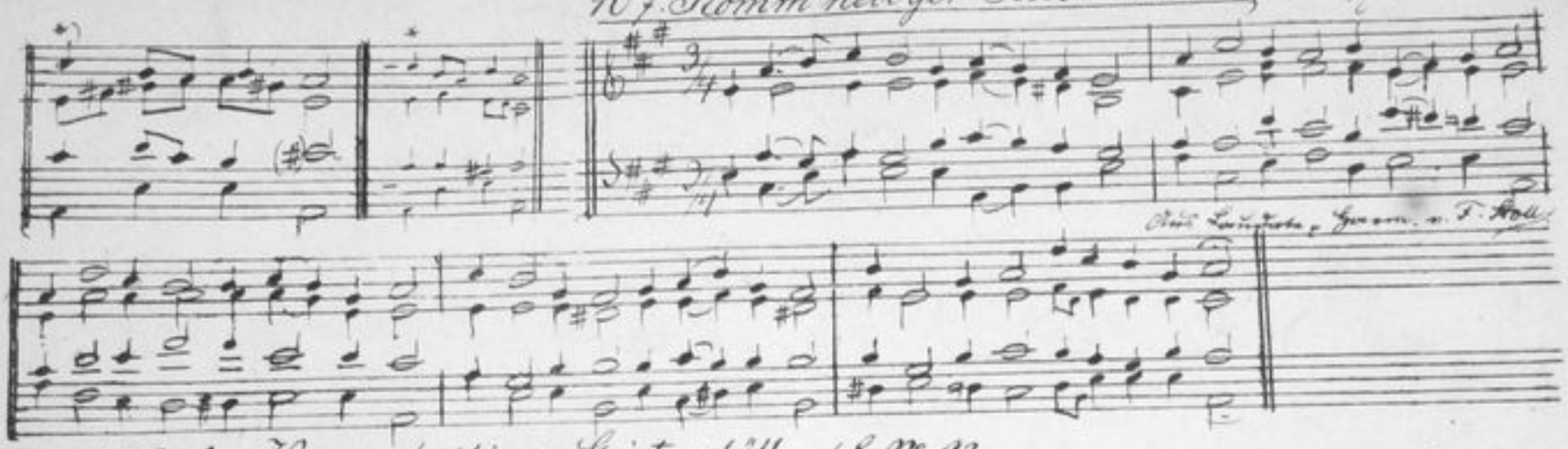

Aus Laudate, Harm. v. F. Holl

108a A Komm heiliger Geist, erfüll L. No 93.

Veni sancte spiritus, repte

Mittelalterlich aus Filitz Chor. 3

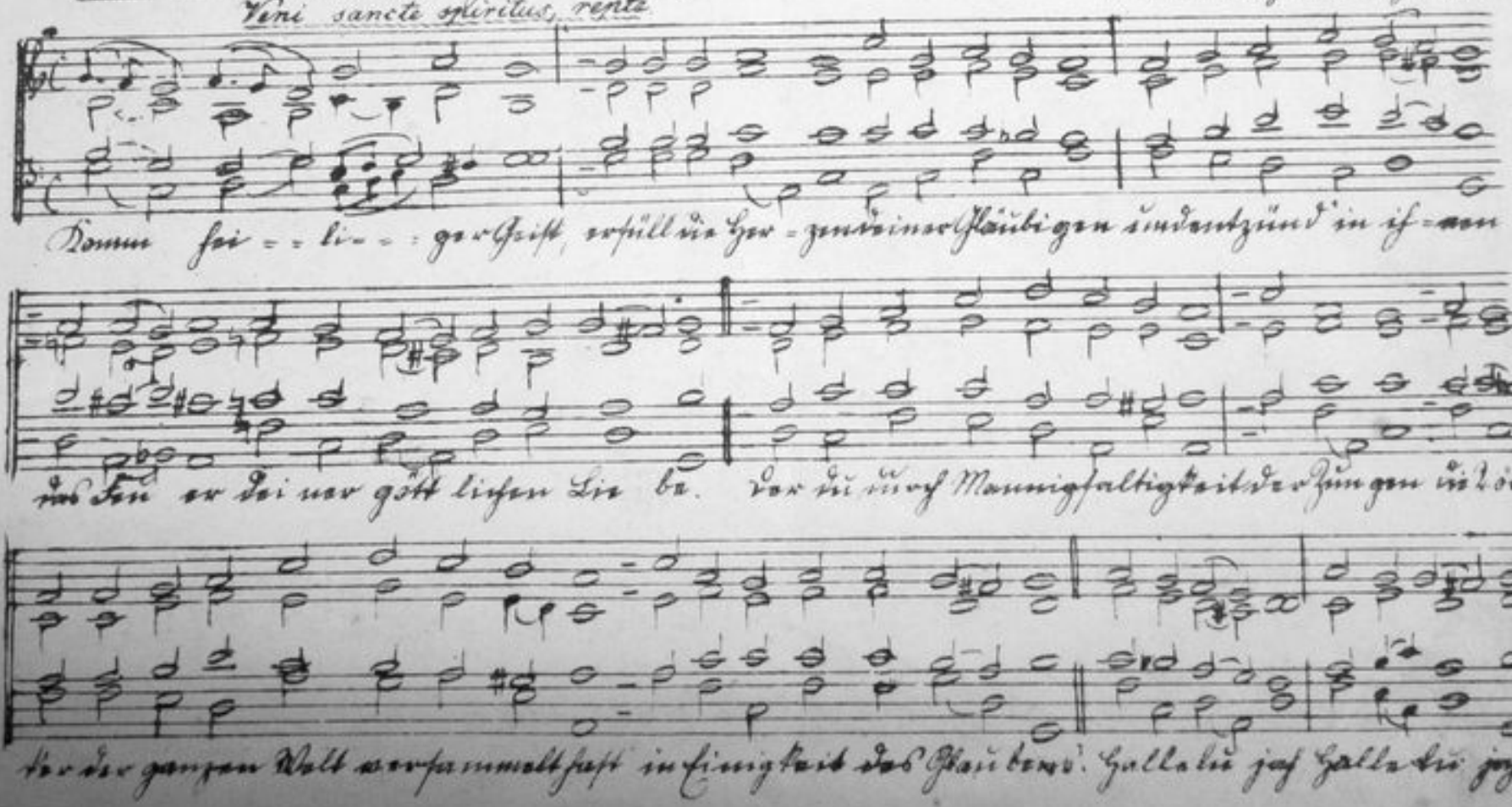
Komm hei = = li = = ger Geist, erfüll die Her = zen deiner Gläubigen und entzünd' in ih = nen
das Feu er dei ner gött lichen Lie be. der du durch Mannigfaltigkeit der Zungen die Völ
ker der ganzen Welt versammelt hast in Einigkeit des Glaubens. Halle lu jah Halle lu jah.

108b B. Komm heiliger Geist erfüll. L. No. 93.

(Umbildung der vor ... H. d. Hülfen)

(Solo)

Halte du jah

Tutti

*)

Halte du jah Halte du jah Halte du jah

109 Komm, heiliger Geist, Herre Gott

15. Fasch.

110. Komm, o heil'ger Geist und kehr L. No. 89a

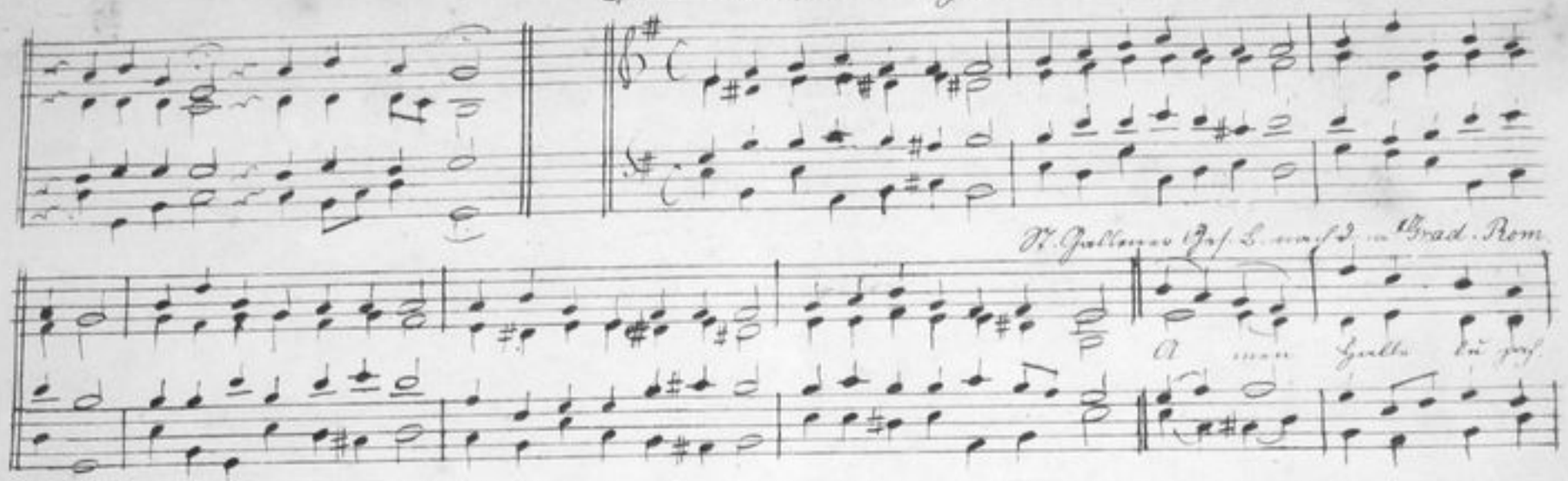

111a A. Komm, o Herr Jesu. L. No. 249.

1863

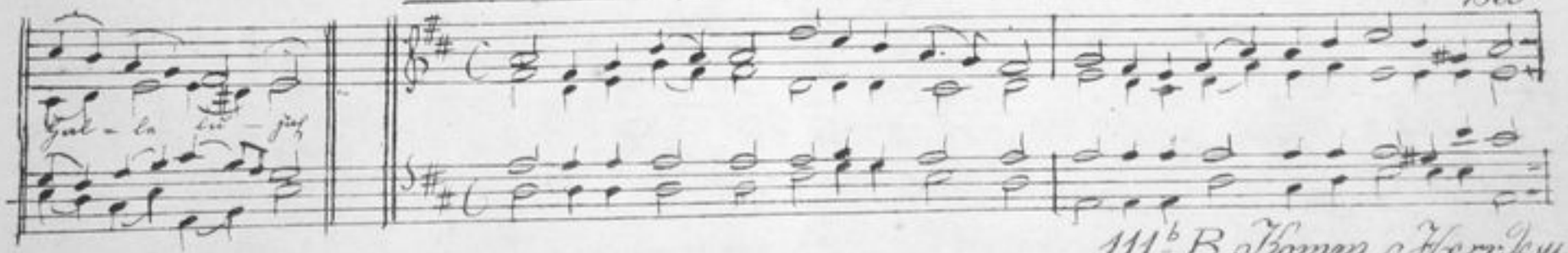

111b B. Komm o Herr Jesu

(Jesu hilf siegen)

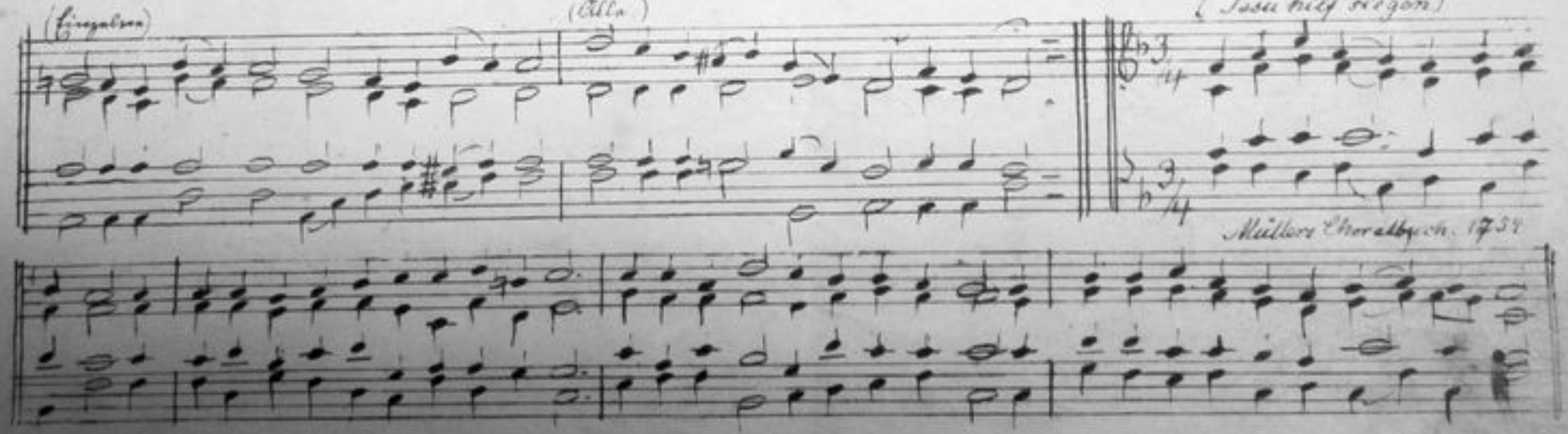

Müllers Choralbuch. 1754

112 Lasset uns den Herren preisen L. No 69. 208, 334.

Schop 1641.

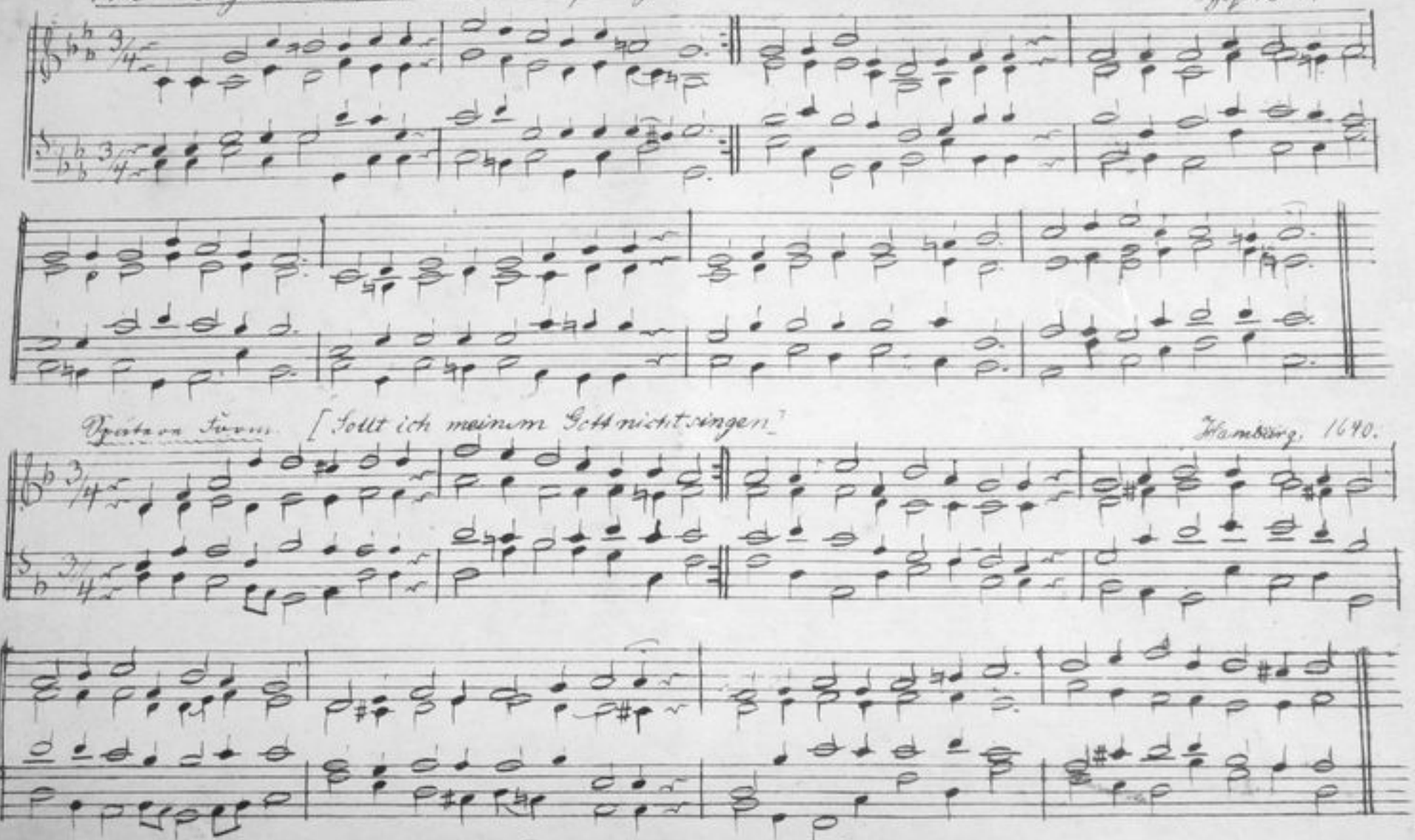

Spätere Form. [Sollt ich meinem Gott nicht singen]

Hamburg. 1640.

113 Lass mich deine Leiden singen L. No 47.

Einzelne:

Limburg. Ges. B. 1838.

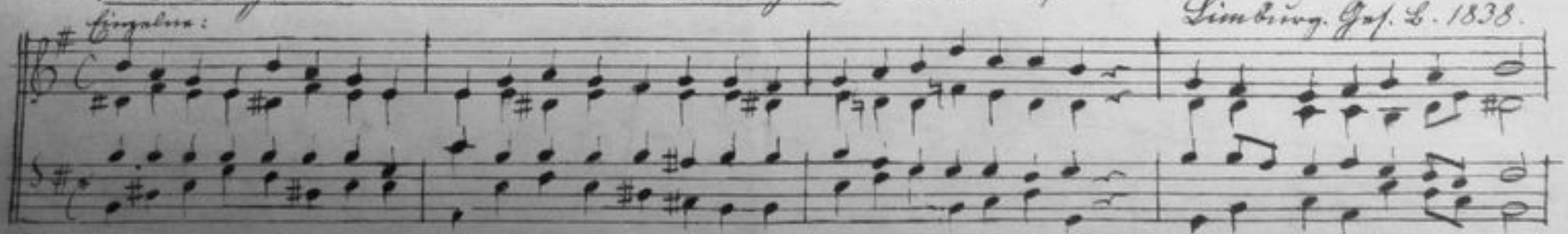

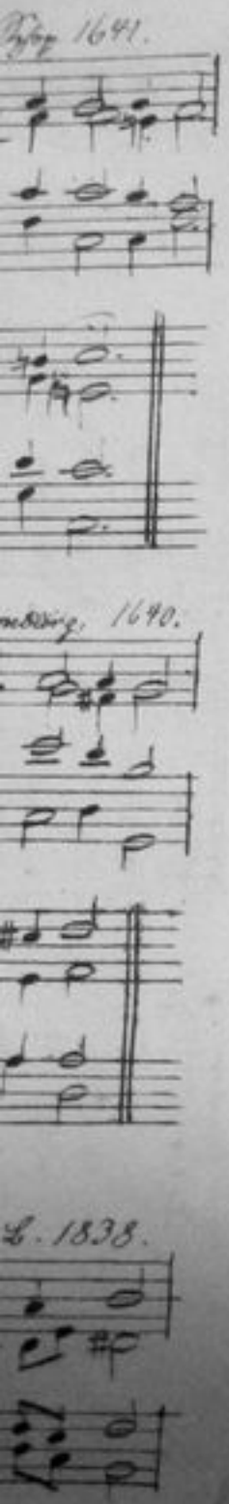
1641.
1640.
L. 1838.

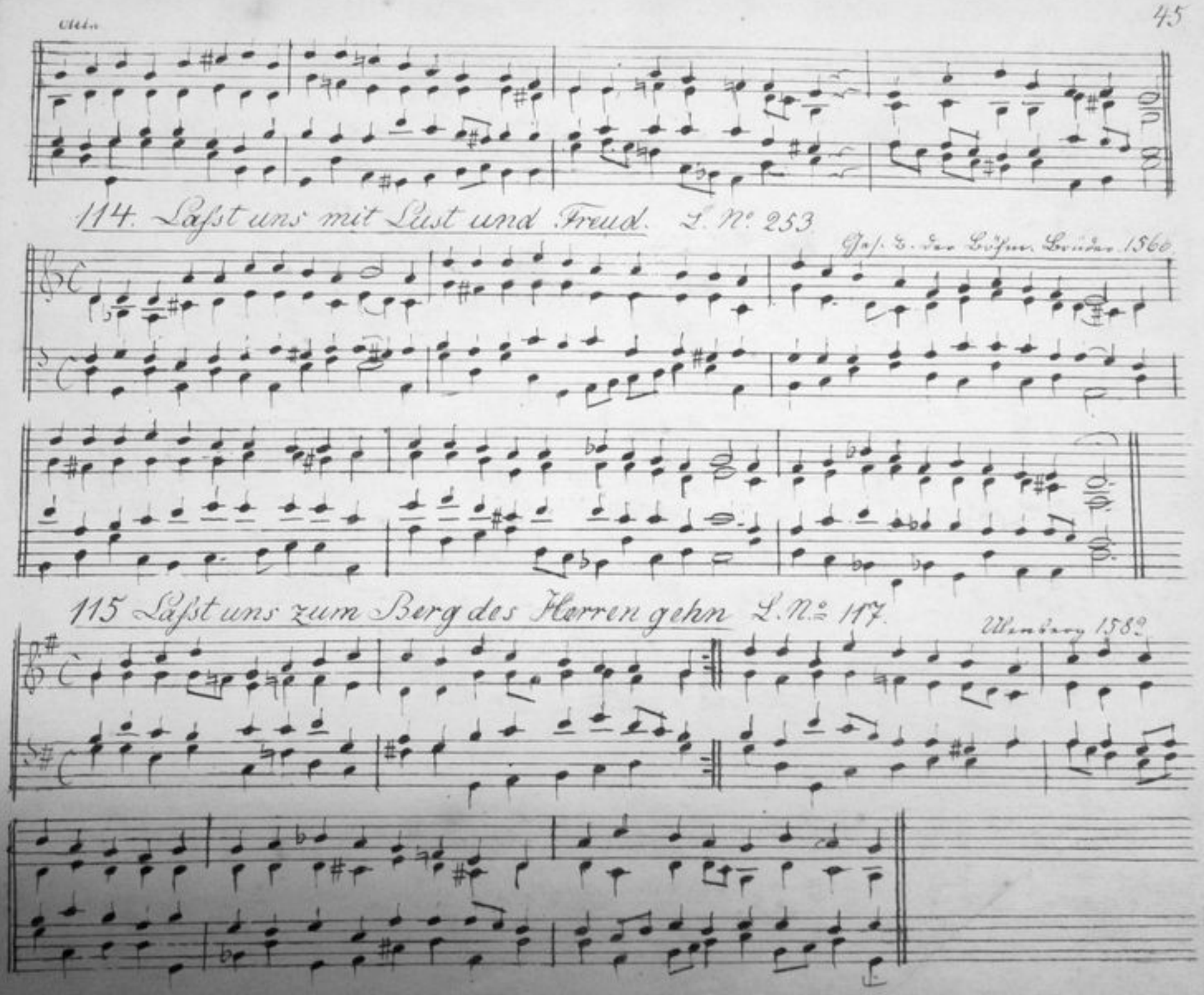
114. Laßt uns mit Lust und Freud. L. No. 253
Ges. d. der Böhm. Brüder 1566
115 Laßt uns zum Berg des Herren gehn L. No. 117.
Ulenberg 1582

116 Liebster Jesu wir sind hier [Urspr. Ja er ist das Heil der Welt. L. No. 143 Afte 16

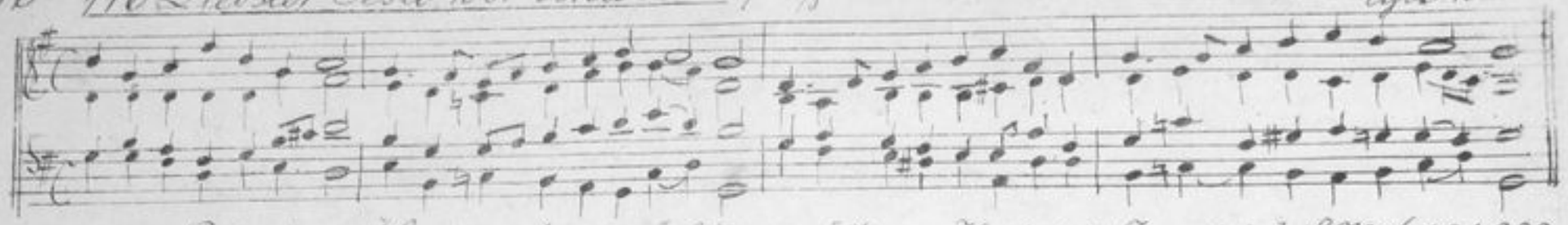

117. Lobe den Herren, den mächtigen [Urspr. Hast du (o) Jesu dein] L. No. 26, 321, 322

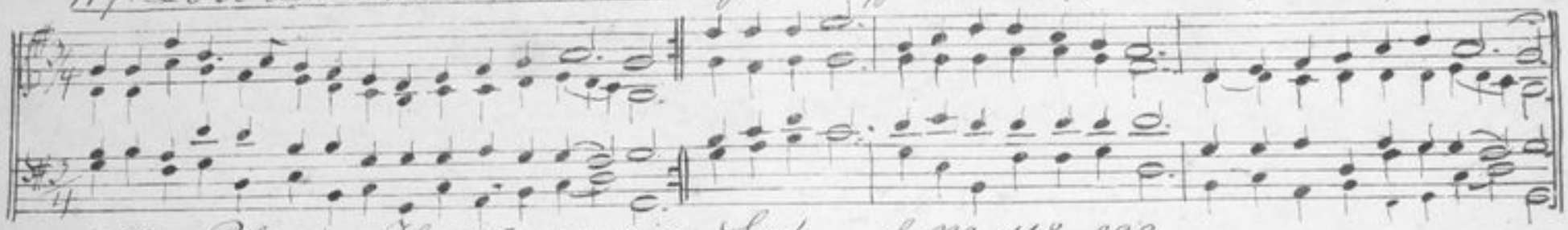

118 Lobe den Herren, o meine Seele L. No. 118. 323

1713

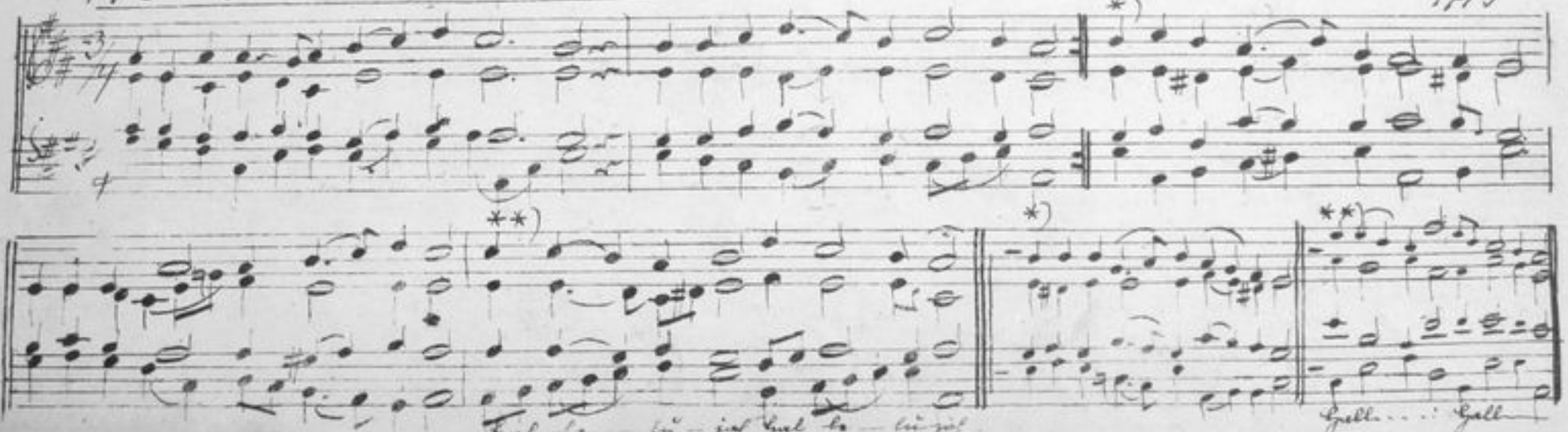

119 Lobet den Herren, alle die ihn ehren L. No. 191.

Crüger 1653

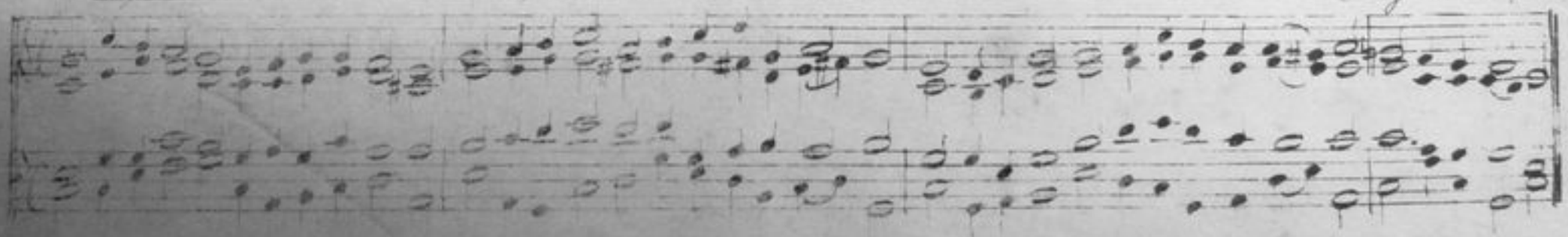

120. Lobe Zion, deinen Heiland. L. No 155.

Lauda Sion salvatorem.

Aus d. Grad. Rom. Hamm. Stoll

A men Hal - le - lu - ja.

121. Lob Gott getrost mit Singen L. No 116

Mel. Entlaubt ist nun p. 16. Jahrh.

Neuere Form. [Ich dank dir, lieber] v. Bach

122. Lob mit hohem Klange opfert. L. No. 56.

Victimae paschali laudes

Aus d. Grad. Rom. Harm. v. F. Stoll

Lob mit hohem Klange opfert Christen unserm Passahlamm. Das Lamm erlöst die Schafe

Christi reines Opfer sühnte des Vaters Zorn, der Sünder Strafe. Wundersam voll Angst u. Noth

stritt das Leben mit dem Tod, des Lebens Fürst gestorben hat Leben u. Herrschaft erworben.

Sage uns Maria, was dein Auge draußen sah? die Grabstätt Christ des Lebenden, den Glanz

des Emporschwebenden. Auch Zeugen vom Himmel gesandte, das Schweißtuch die Ge

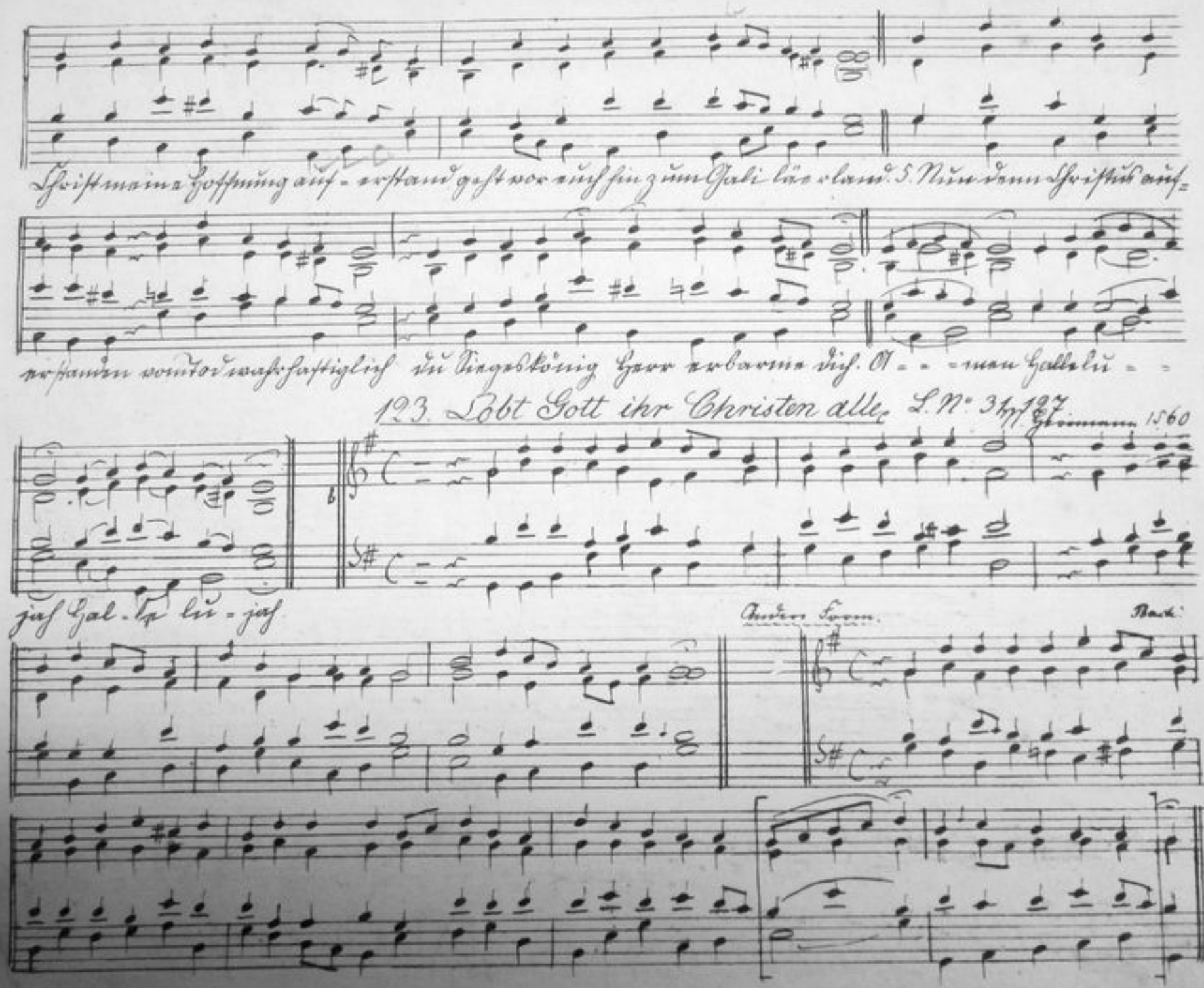
Christ meine Hoffnung auf-erstand geht vor euch hin zum Gali läer land. 5. Nun denn Christus auf-
erstanden vom tod wahrhaftiglich du Siegeskönig Herr erbarme dich. A- - -men Halle lu- -
jah Hal-le lu-jah

123. Lobt Gott ihr Christen alle. L. N° 31 p. 127 Herrmann 1560

Andere Form. Bach.

124 Löwen, laßt euch wiederfinden L. No 125

L. Klein + 1832

*) zu N. 125

125 Machs mit mir Gott nach deiner Güt' L. No 91, 199, 241, 252. Schein 1628.

*)

126. Mag ich Unglück nicht widerstehn L. No 212.

Um 1550.

127 Maria stellte Jesum dar. L. No 39

Ex legis observantia. Schnerer 1587

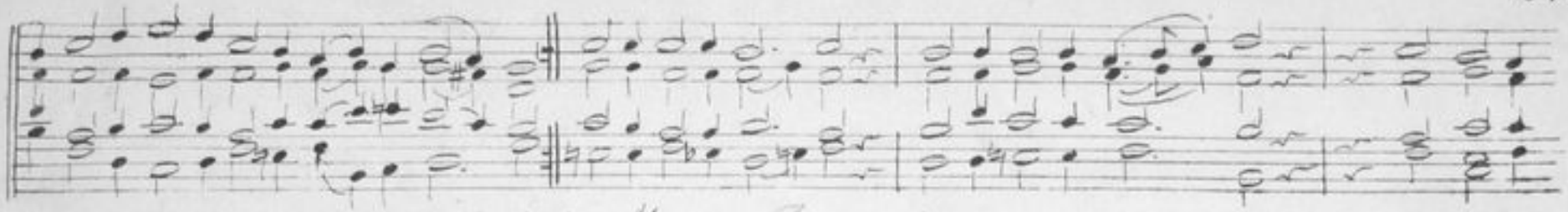

128. Meinen Jesum lass ich nicht L. N° 213, 235.

Hammerschmidt 1658

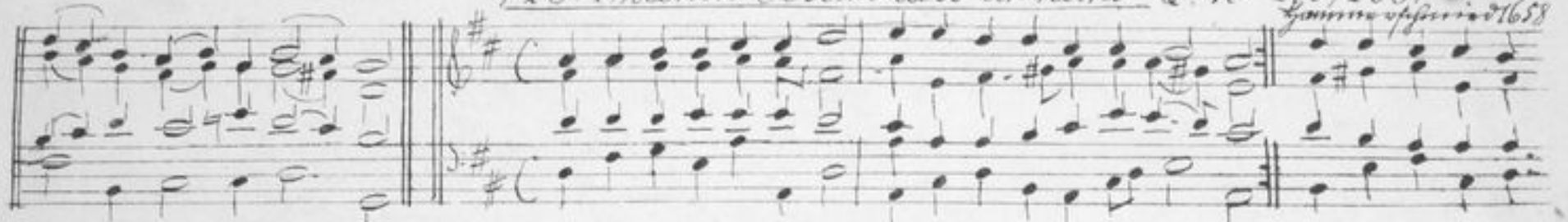

129 Mein Herzens-Jesu L. N. 114, 294.

Sefer 1668

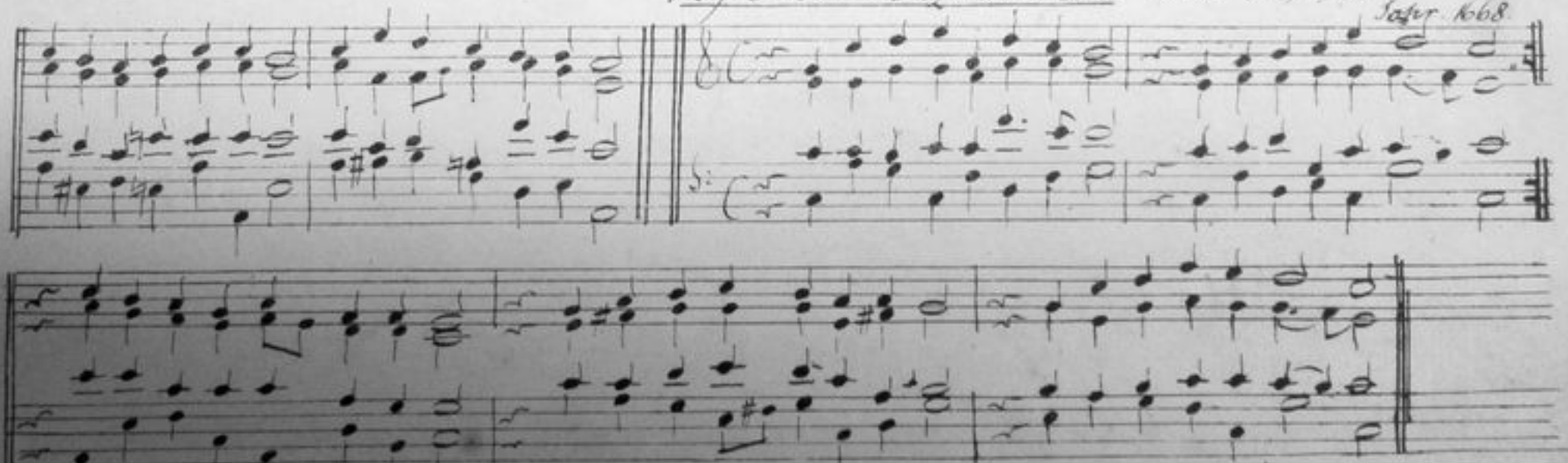

*) Diese Zeile wird oft als die letzte und die folgende zur Wiederholung der Textworte gebraucht.

130 Mitten wir im Leben sind etc. L. No. 176

Media vita in morte

14. Jahrh.

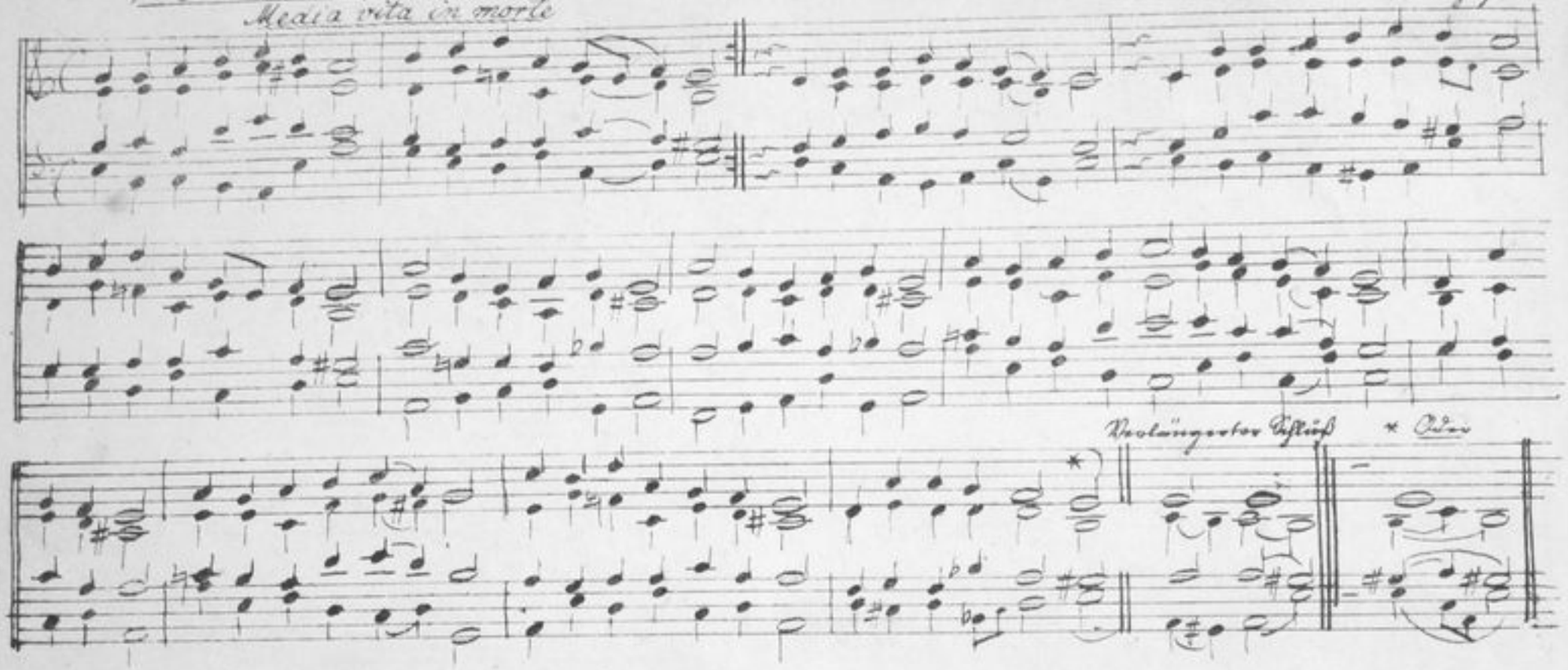

131. Morgenglanz der Ewigkeit L. No. 279.

1704

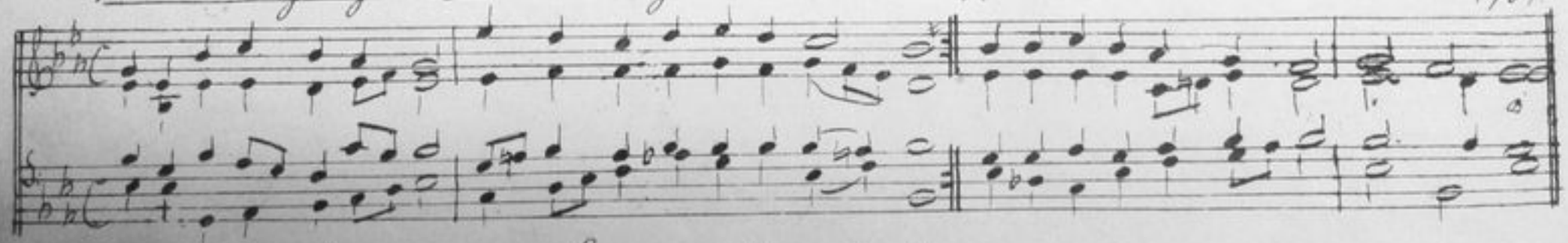

132 Nach der ew'gen Segensquelle L. No. 251.

Trierisches Gf.buch

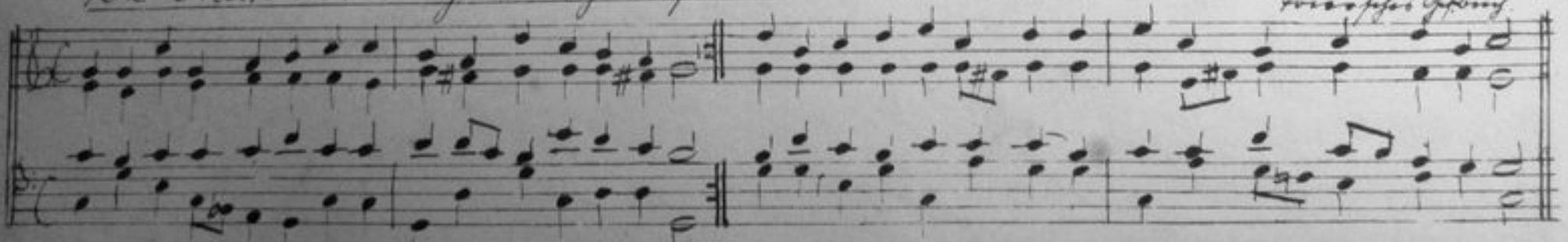

133 Name voller Herrlichkeiten L. N°. 35 Freylinghausen 1741.

134. Nun bitten wir den heiligen Geist L. N°. 98, 108. Mittelalterlich

Lyrische Melodien

135 Nun danket Alle Gott. L. N°. 308, 324. Crüger 1649.

136. Nun danket all' und etc. L. No. 119a 316, 325. Crüger 1658.

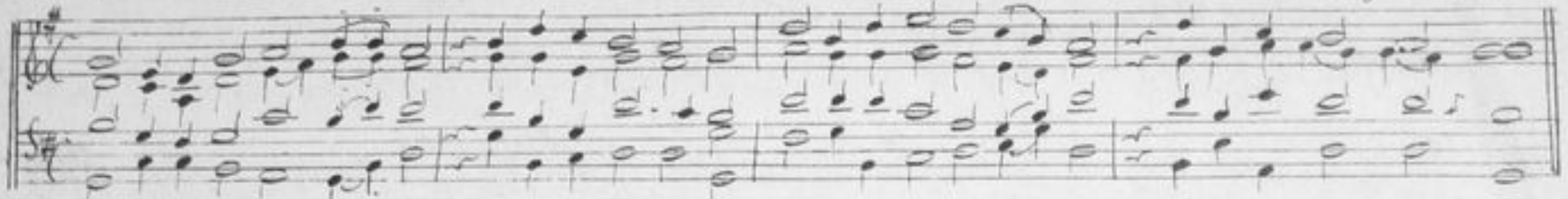

137. Nun freut euch lieben Christen g'mein L. No. 74, 80

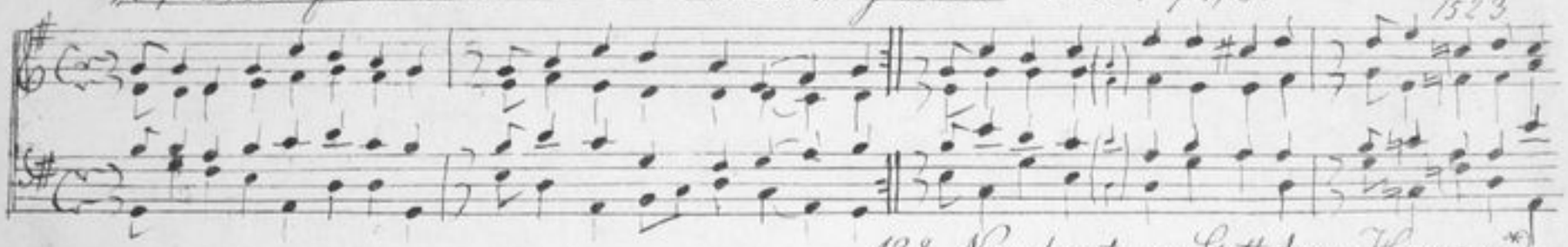

138. Nun lasst uns Gott dem Herren *)

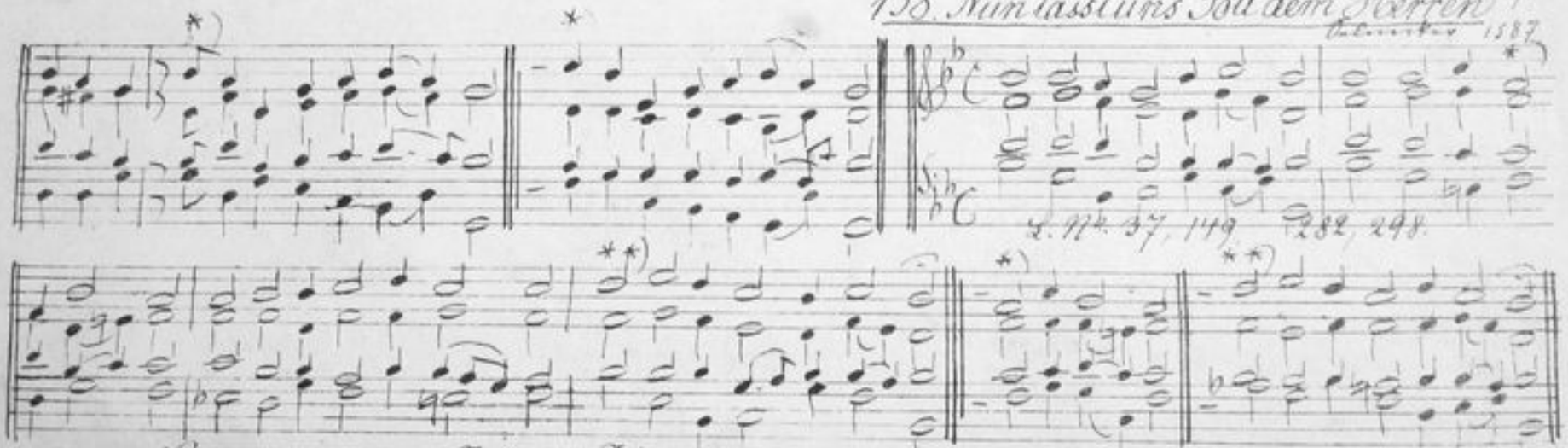

Nun komm, der Heiden Heiland siehe Komm Heidenheiland etc.

139. Nun lasst uns den Leib begraben L. No. 52 175.

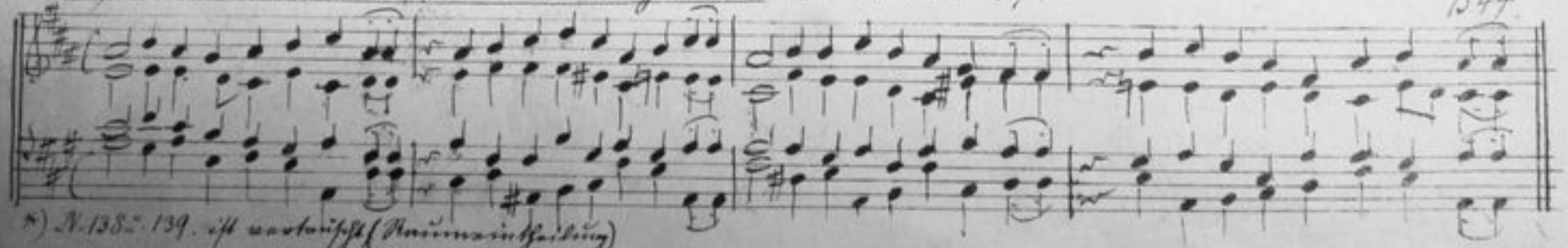

*) N. 138 u. 139. ist vertauscht (Raumeintheilung)

140 Nun lo

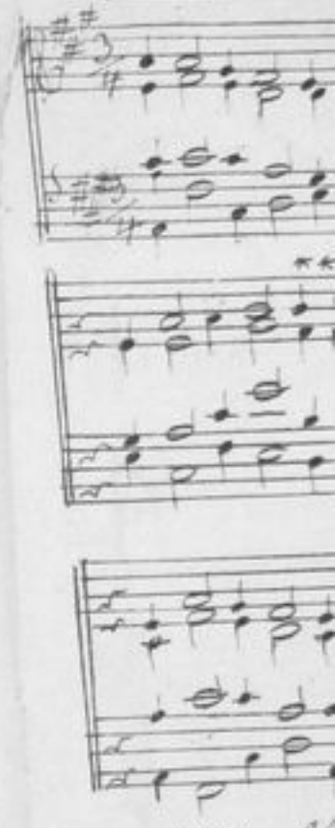

141 Nu

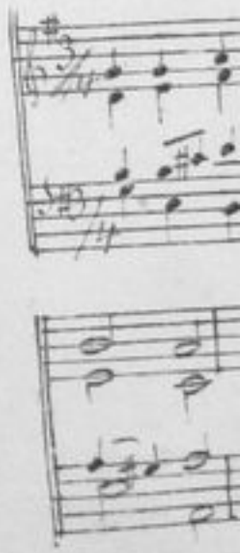

140 Nun lob' mein Seel den Herren L. N: 162, 326.

1540

141. Nun preiset Alle Gottes Barmherzigkeit L. N: 327.

N. o. Löwenstern. 1644.

142 Nun ruhe du traurige Klage L. No. 177.

Jam moesta quiesce querela.

Aus altkirchlicher Ueberlieferung

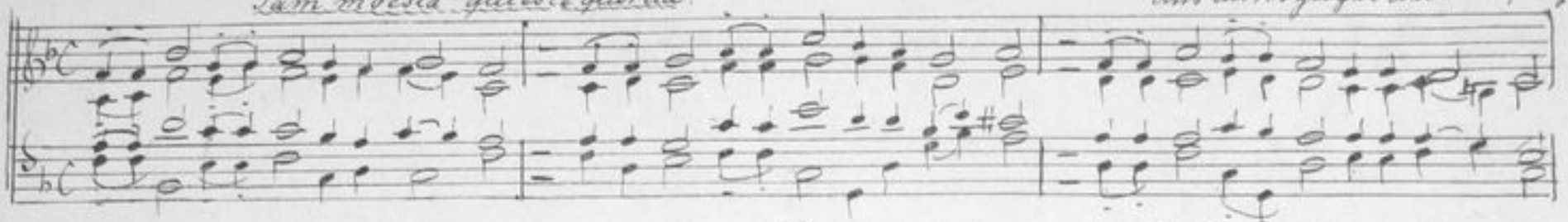

143 Nun ruht doch alle Welt L. No. 255.

b. Freilinghaus. 1713

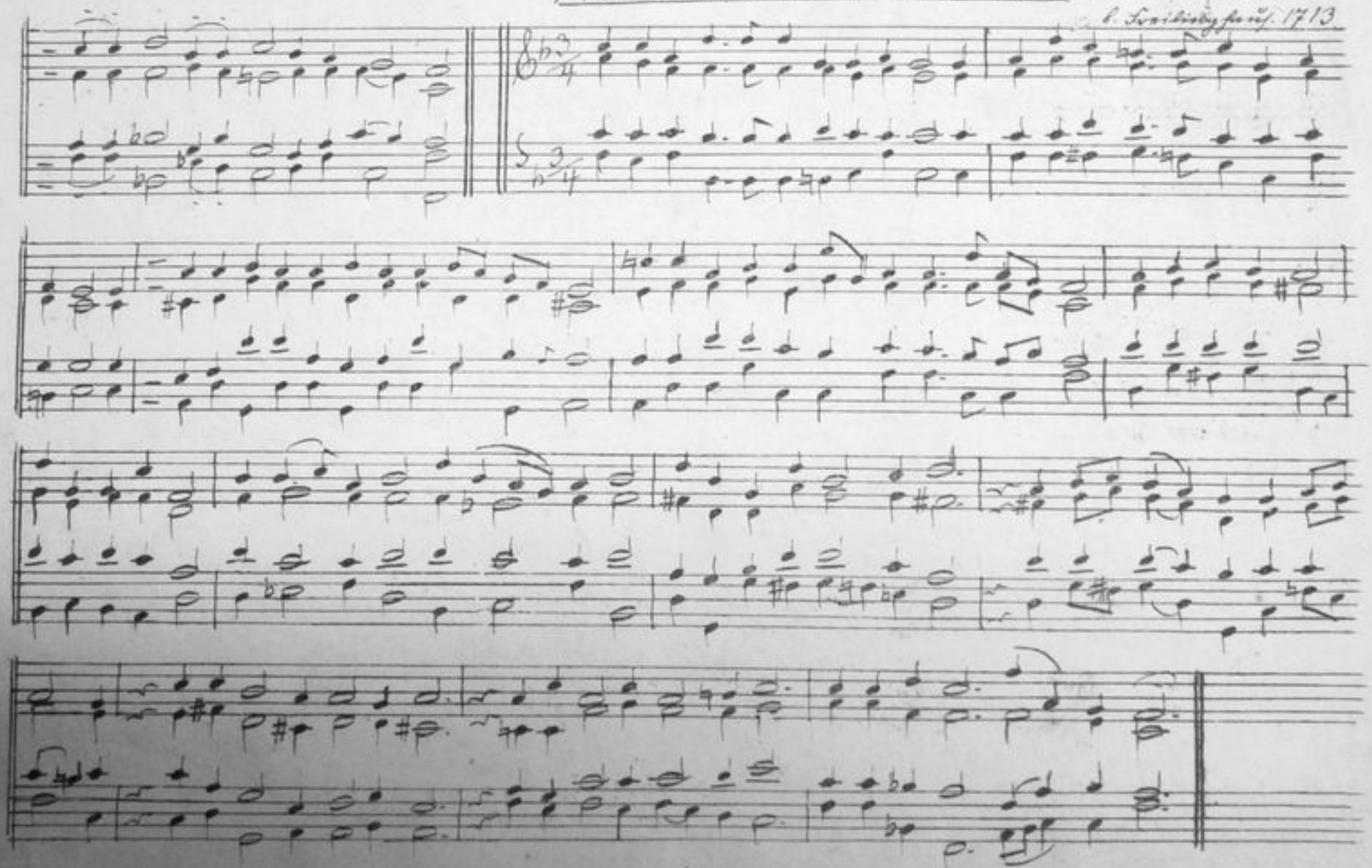

144a. Nun sich der Tag geendet hat. L. N°. 234, 285.

144b. Andere Form

167

145. Nun singet und seid froh. L. N°. 30.

[In dulci jubilo.

Mittelalterlich (1535)

146 O Christe, unsre Seligkeit. L. N°. 36.

[O Christe, wahrer.

Leipz. Gesb. 1537.

147 O dass ich tausend Zungen hätte L. N.° 328, 329.
1738.

O, der Alles hätt' verloren
fine
Kommen kommen wird etc.

148. O du Liebe meiner Liebe. L. N.° 20, 48.
1698.

149 O Durchbrecher aller.

L. No. 215. 1704

150. Oeffnet eure Thore, Fürsten L. No. 86.

Trier'sche Ges. B. 1847.

151. O Erlöser, nimm das Loblied (Sei gegrüßet) L. No. 100.

O redemtor sume carmen

Straßburg. G. B. 1789.

152. O Ewigkeit du Donnerwort. L. No. 138. Crüger 1653

153. O Gott, du frommer Gott L. No. 165, 281.

154. O Gott, o Geist, o Licht des Lebens. L. No. 102.

Erquicke mich, du Heil der Sünder.

O Haupt voll Blut u. Wunden

155a = A. O Herr ich bin nicht würdig.

Herzlich thut mich verlangen
L. No. 159.

155b B. O Herr ich bin n.

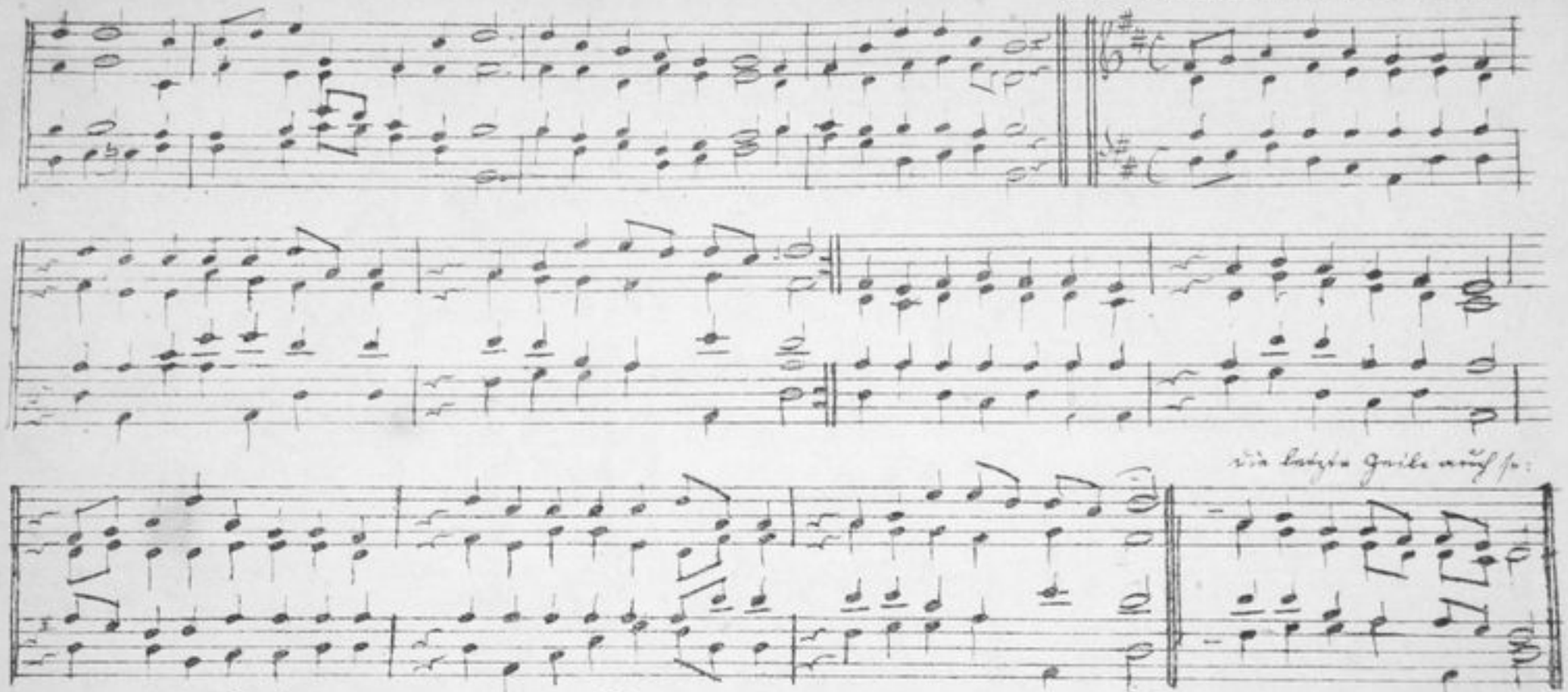

156. O Himmelsstadt, Jerusalem L. No 257

Coelestis urbs Jerusalem

Vesperale Rom. Gavmonie v. E. R.

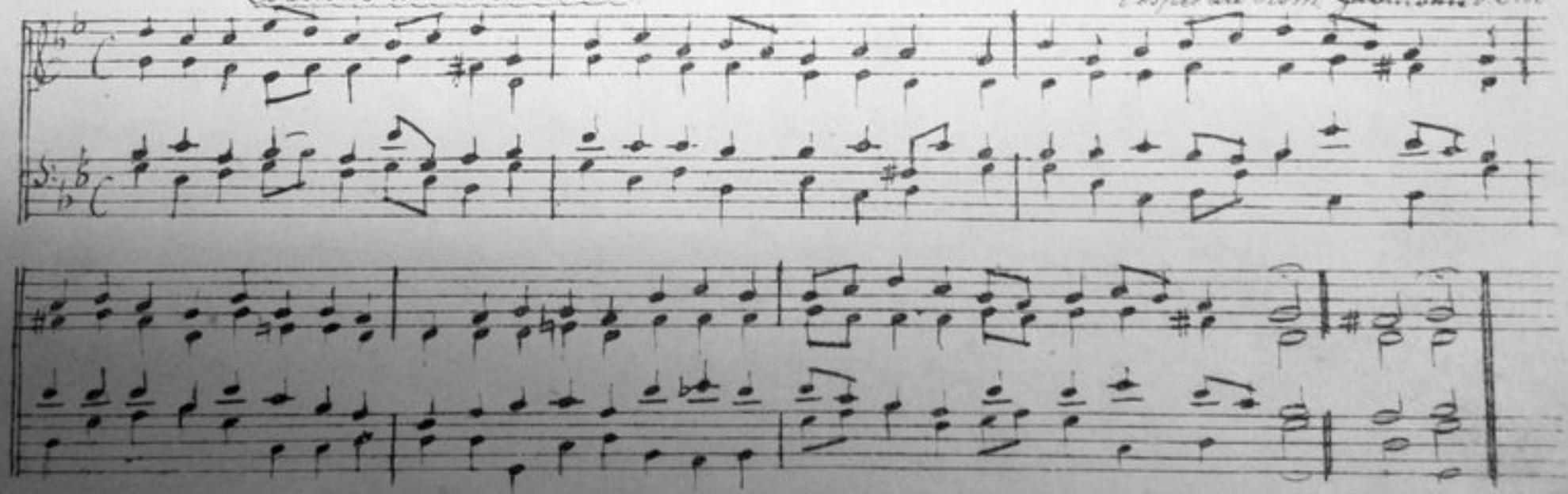

157 O Jesu Christ, mein's Lebens Licht. L. N: 291, 292.

1630

158 O Lamm Gottes unschuldig. L. N°. 50.

1540

159 O liebster Herr Jesu Christ. L. N°. 119, 141.

1544

O Roma nobilis siehe Heilige Gottesstadt (71)

160. O süßester der Namen all. L. N° 38.

Trierisches G. B. (1660)

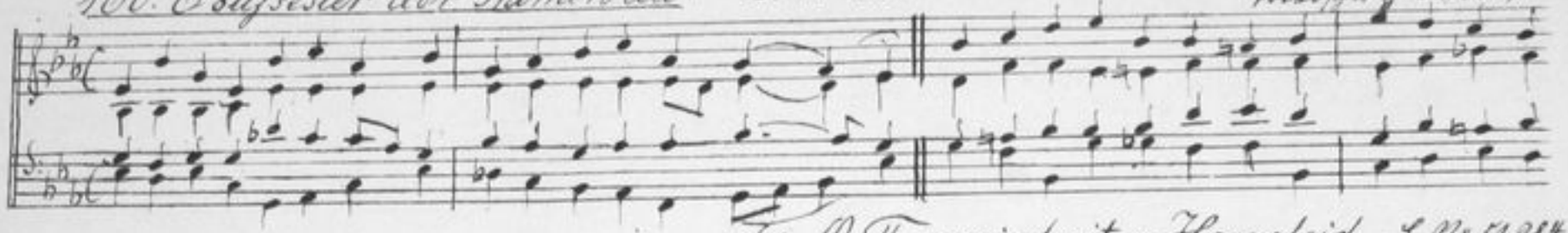

161. O Traurigkeit, o Herzeleid. L. N°: 51, 284.

N. Hasse 1671.

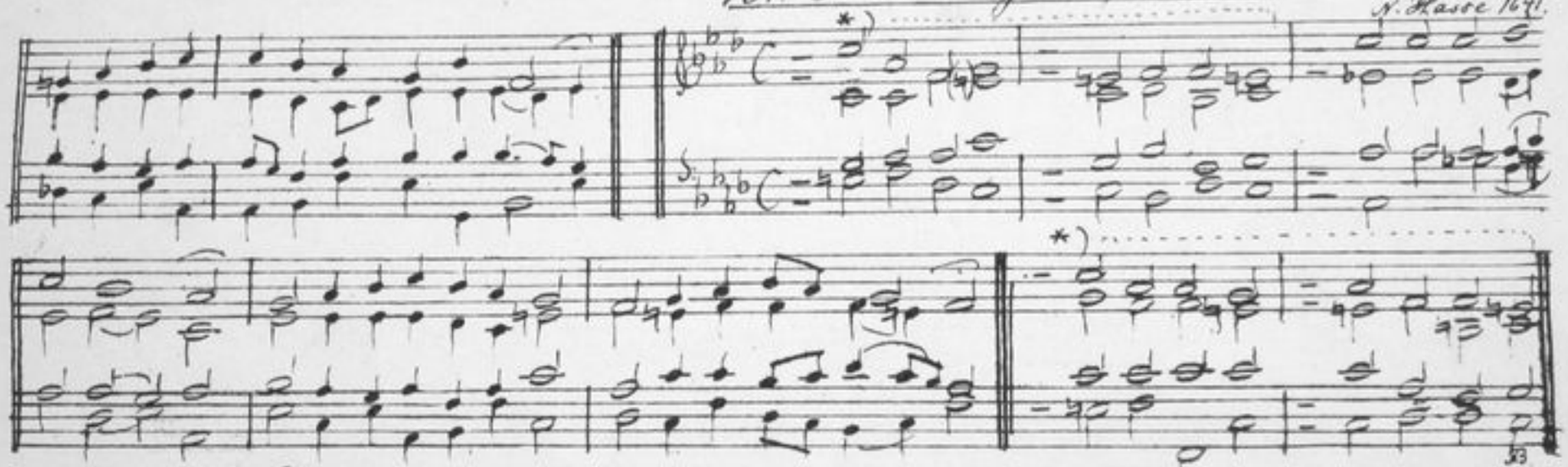

162. O Welt, ich muss dich lassen.*) L. N°: 179, 210, 289, 290.

1598.

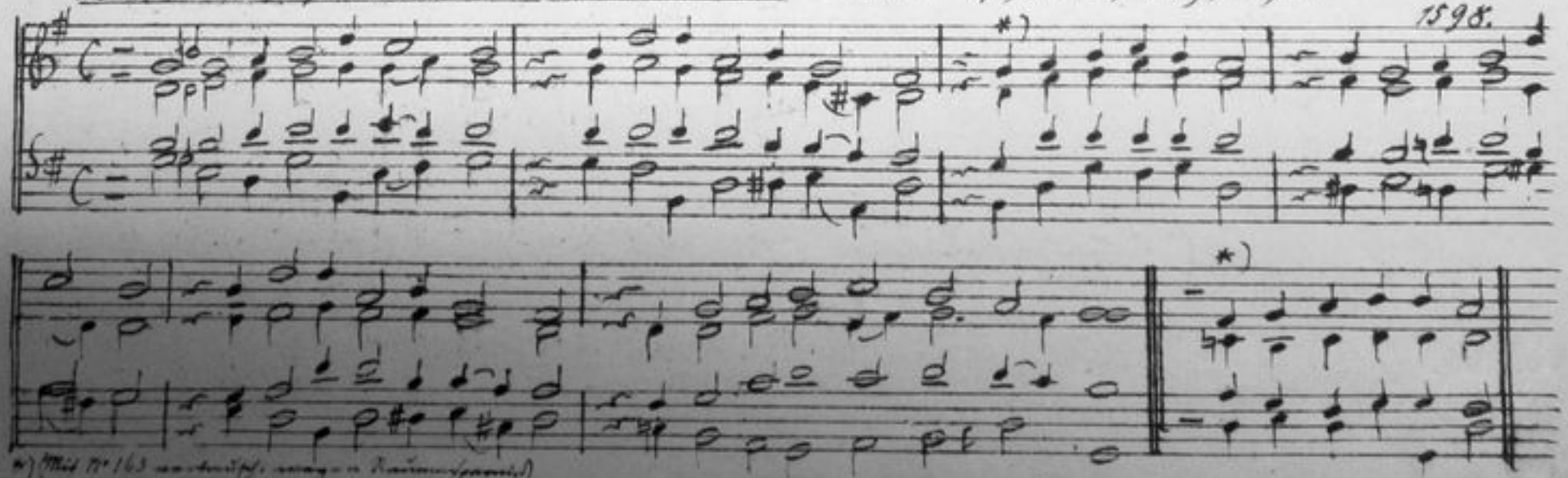

*) (Mit N° 163 vertauscht wegen Raumersparnis)

163. O Weisheit aus des Höchsten Mund. L. No. 11.

St. Gallen. G. L. 1863.

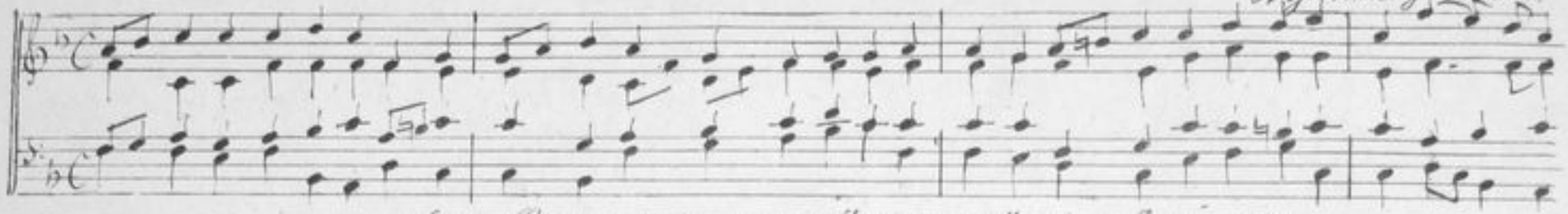

164. O wer giebt mir Adlersflügel. L. No. 259.

Mel. No. 86 Ps. v. Gouvinel.

1565

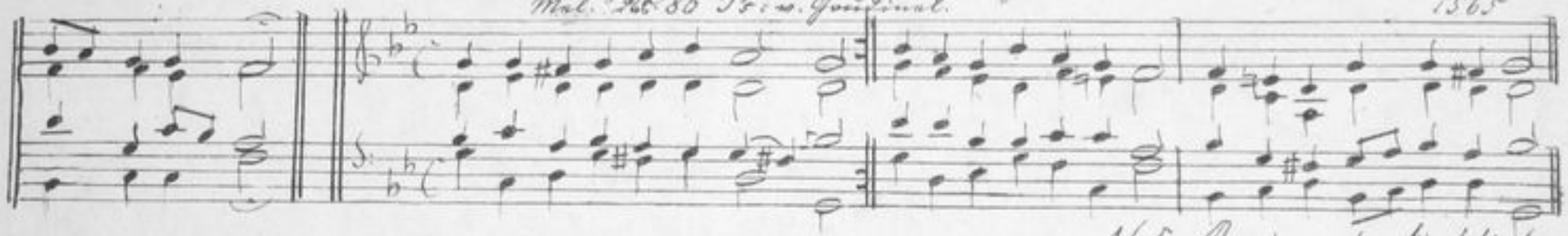

165 O wie sehr lieblich

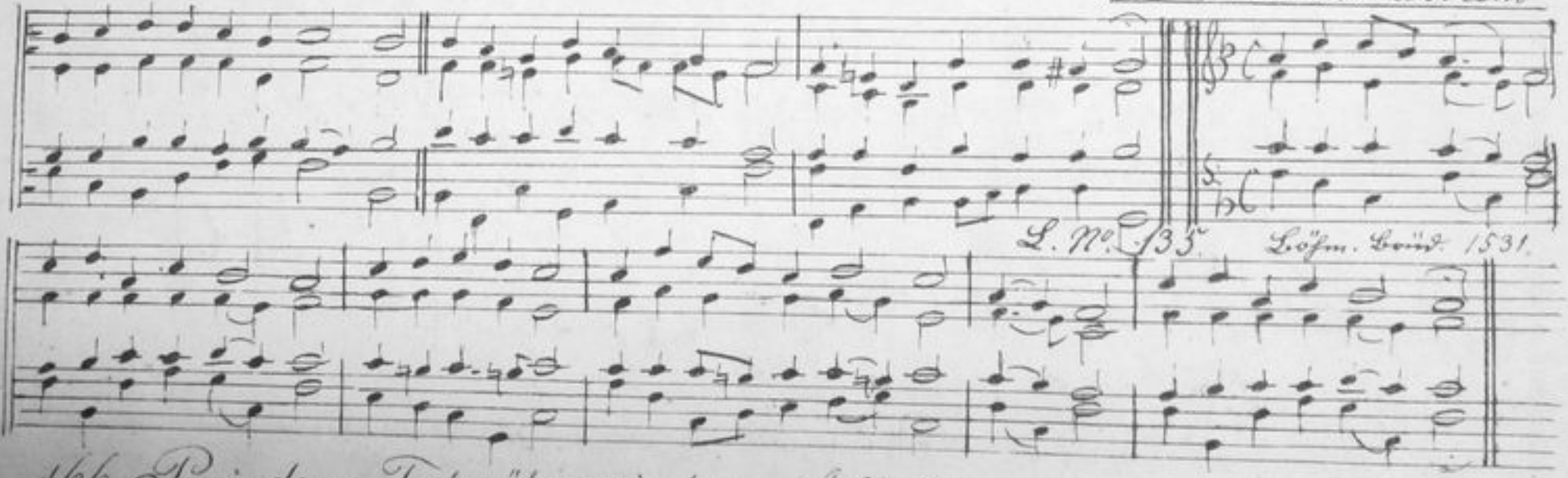

L. No. 135. Böhm. Brüd. 1531.

166. Preis dem Todesüberwinder. L. No. 71.

Trierschf. G. L. 1847

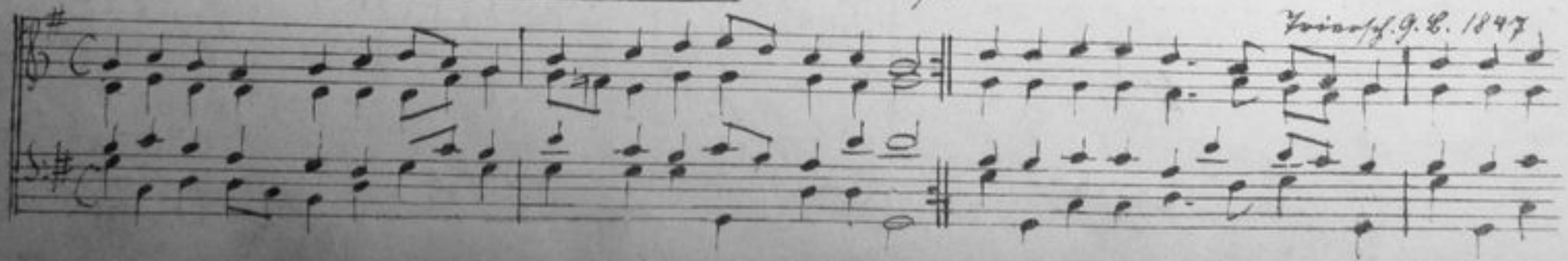

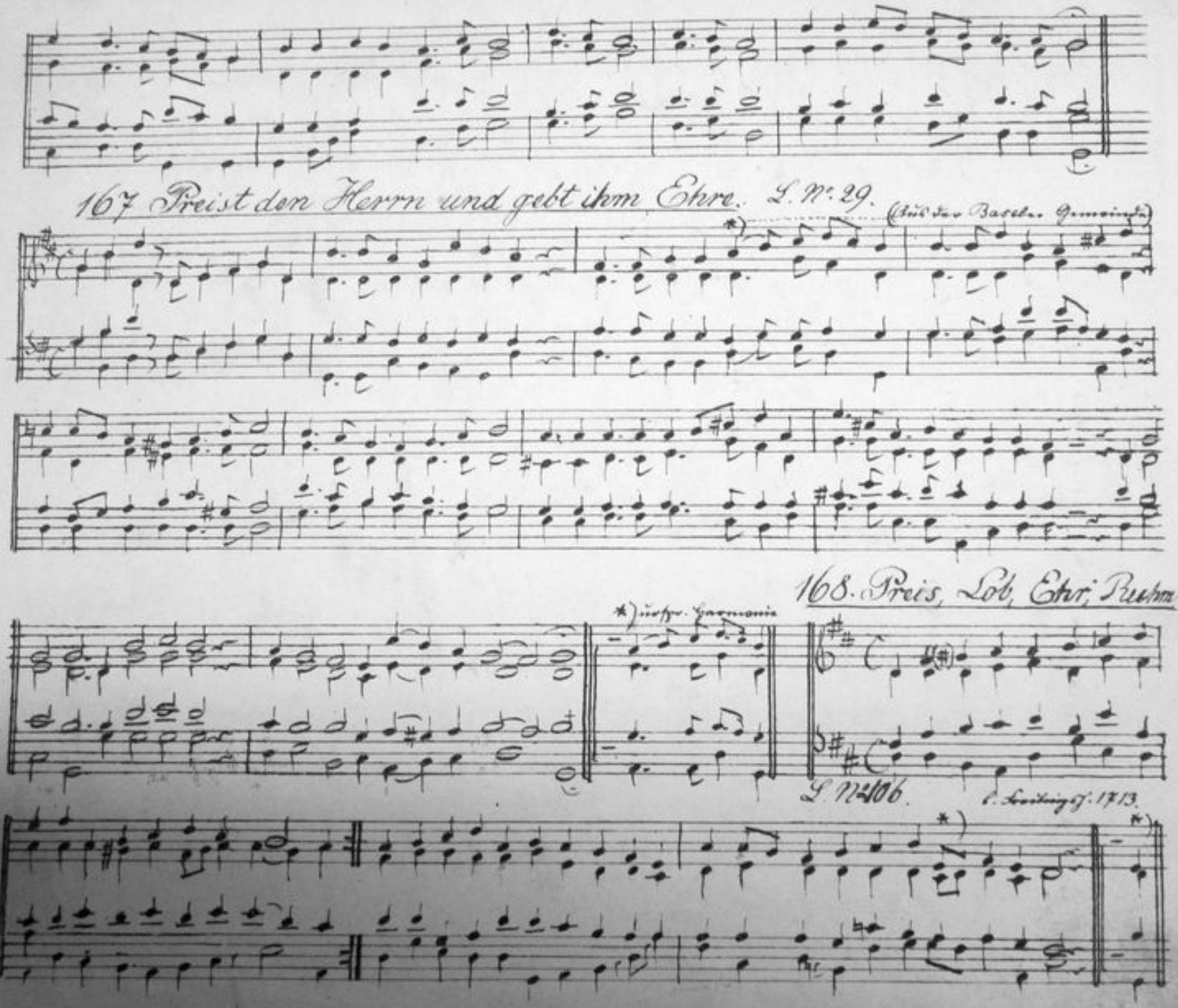
167 Preist den Herrn und gebt ihm Ehre. L. No. 29.
(Aus der Basler Gemeinde)
168. Preis, Lob, Ehr, Ruhm
*) Durchgr. Harmonie
L. No. 106.

169 Preis Lob und Dank sei Gott. L. No. 120.

118. Pr. v. Goudimel + 1572.

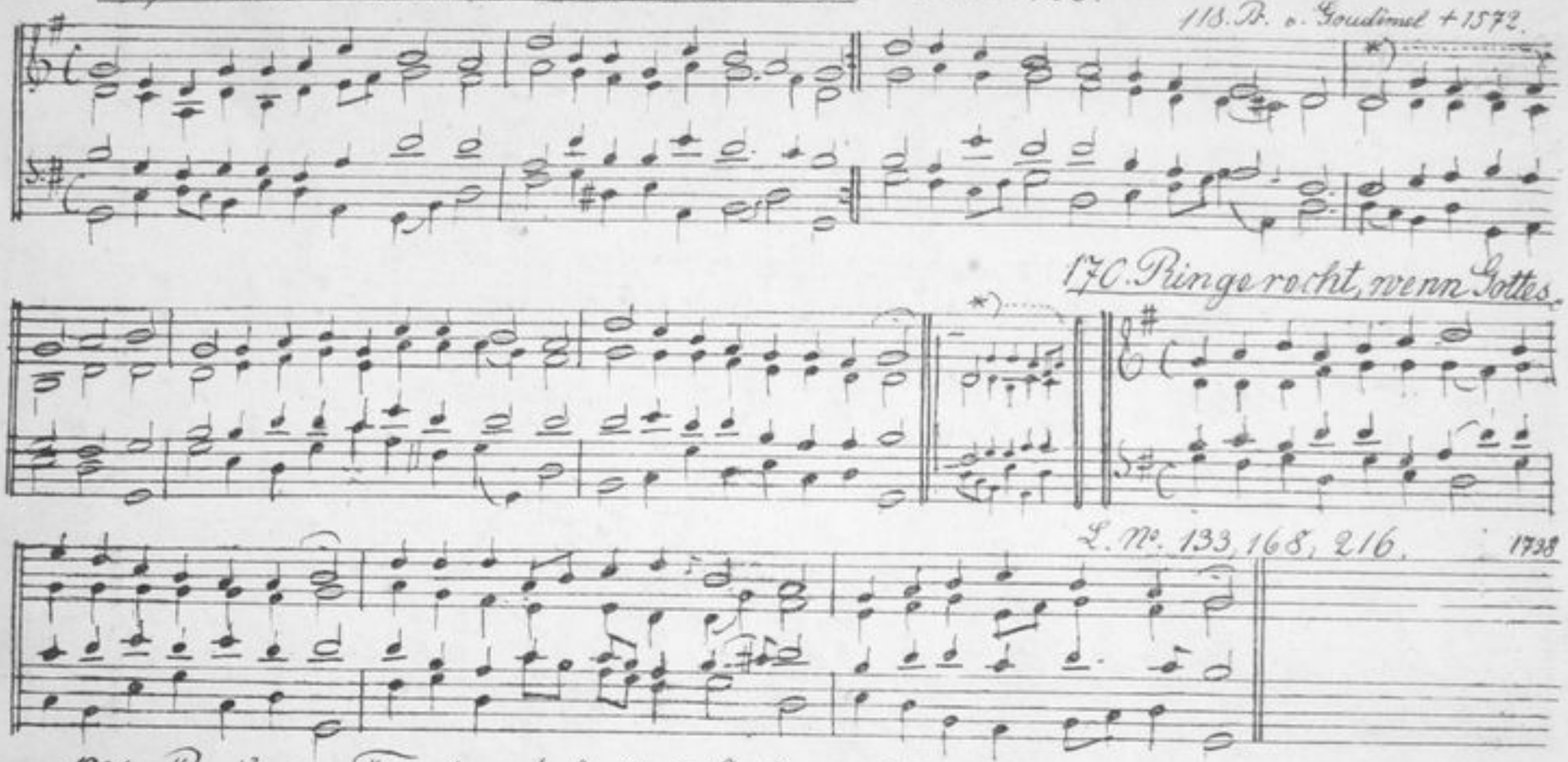

170. Ringe recht, wenn Gottes.

L. No. 133, 168, 216. 1738

171. Ruhn in Frieden laſs die Seelen. L. No. 174.

Augsb. Ges. B. Herm. von F. Stoll

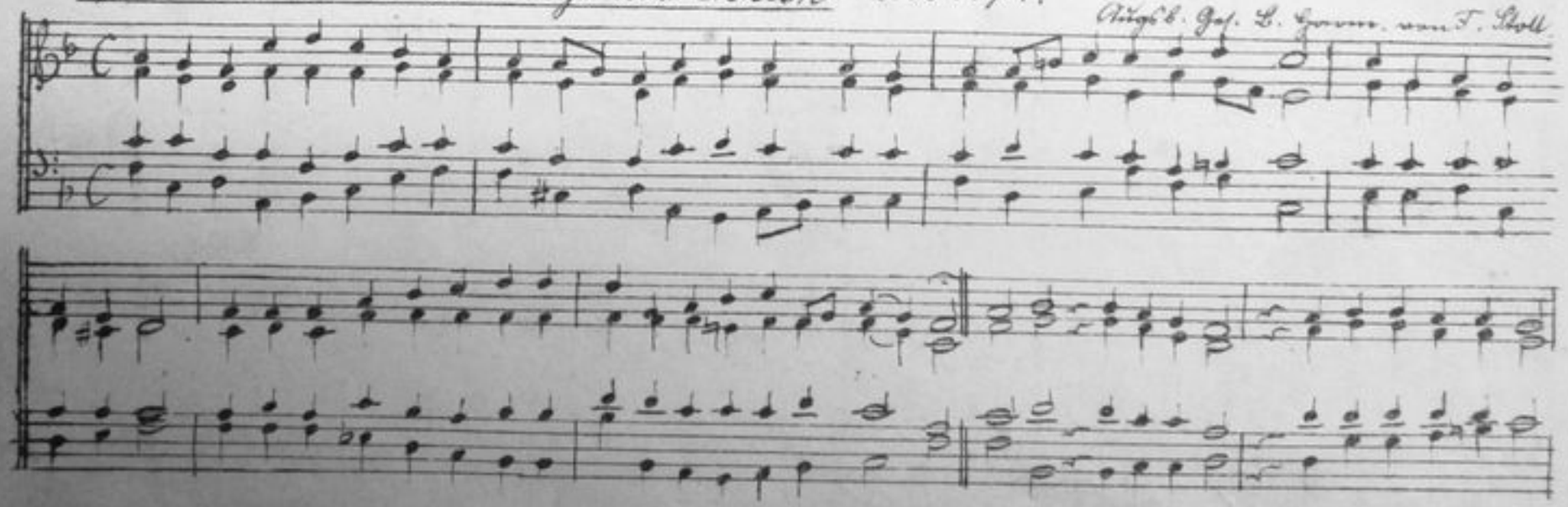

172. Schmücke dich, o liebe Seele.

L. No. 160, 319.

Crüger 1649

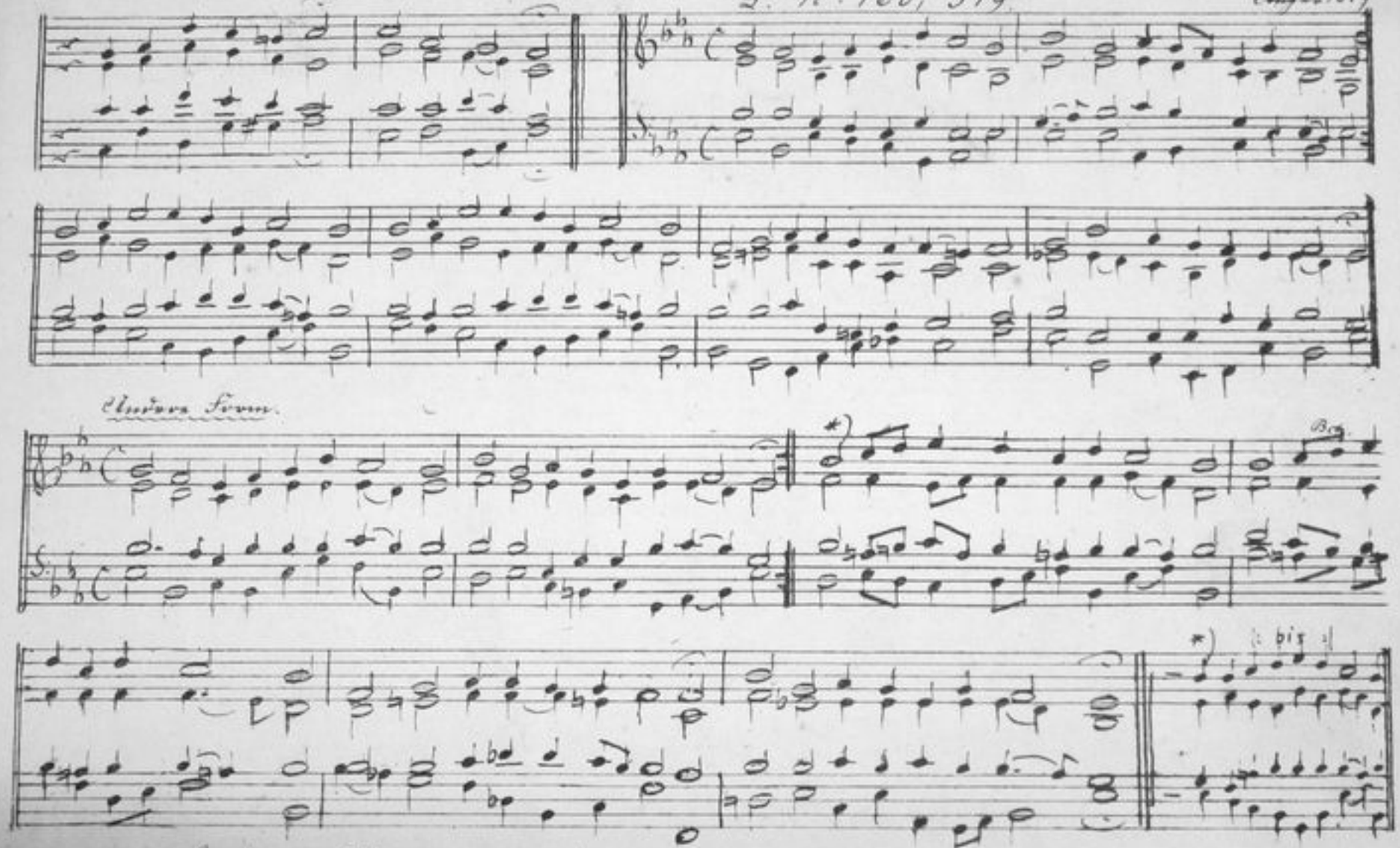

173. Schöner Himmelssaal. L. No. 261.

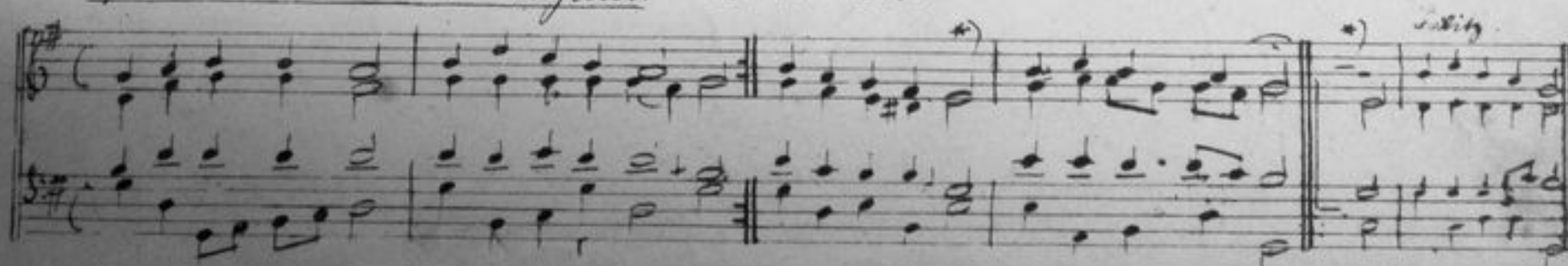

174. Schwing dich auf zu deinem Gott. L. No. 218.

Ebeling 1666

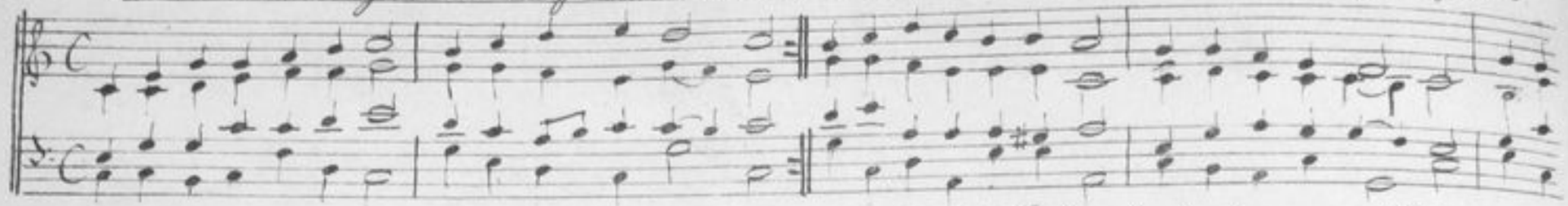

175 Seelenbräutigam. L. N. 195, 227, 330

Drese 1698

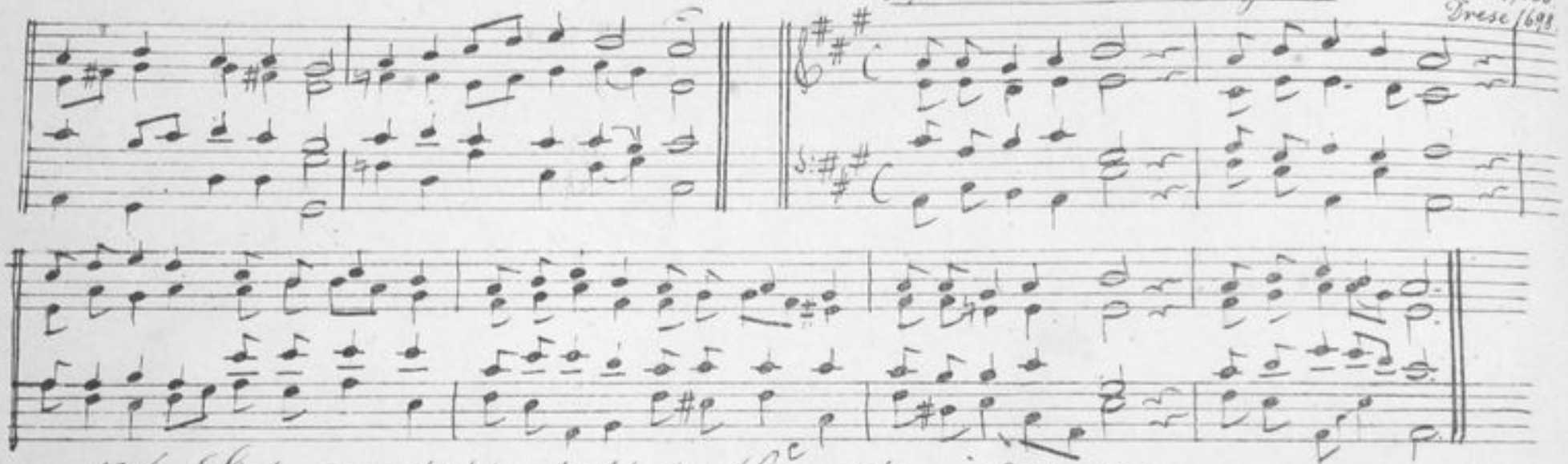

176. Siehe, wie dahin stirbt der Gerechte. L. No. 178.

Ecce quomodo moritur.

Jacob Händel 1587

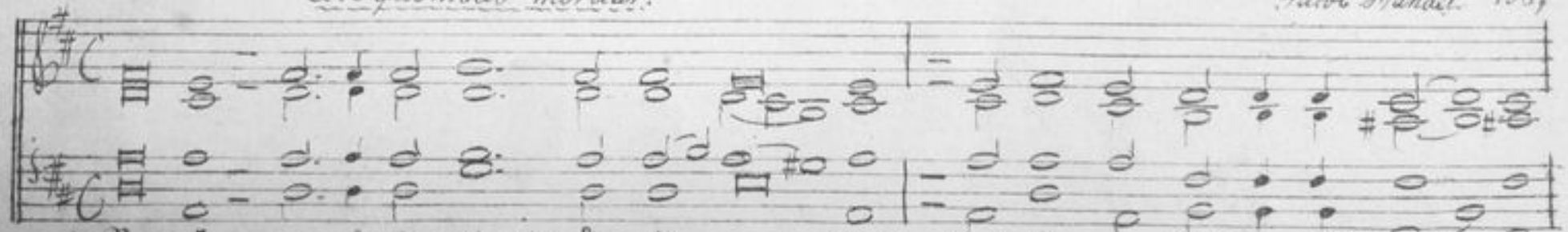

1. Sie-he, wie dahin stirbt der Ge-rech-te * und Niemand ist, der's bedäch-te

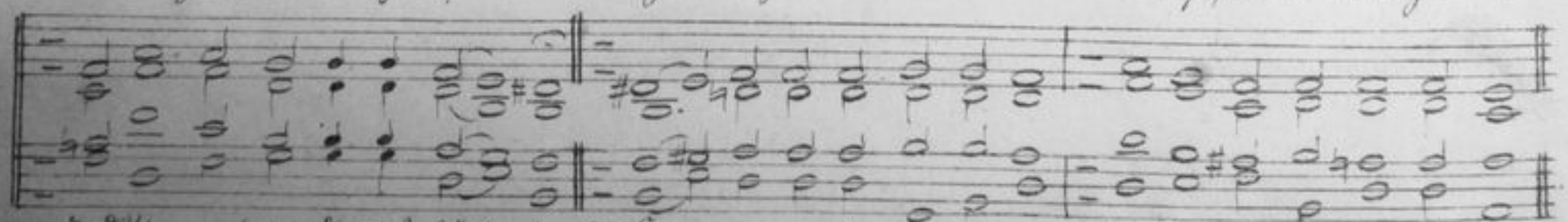

und Niemand ist der's bedäch-te. 2. Fromme werden hingerafft u. Niemand ist, der's betracht

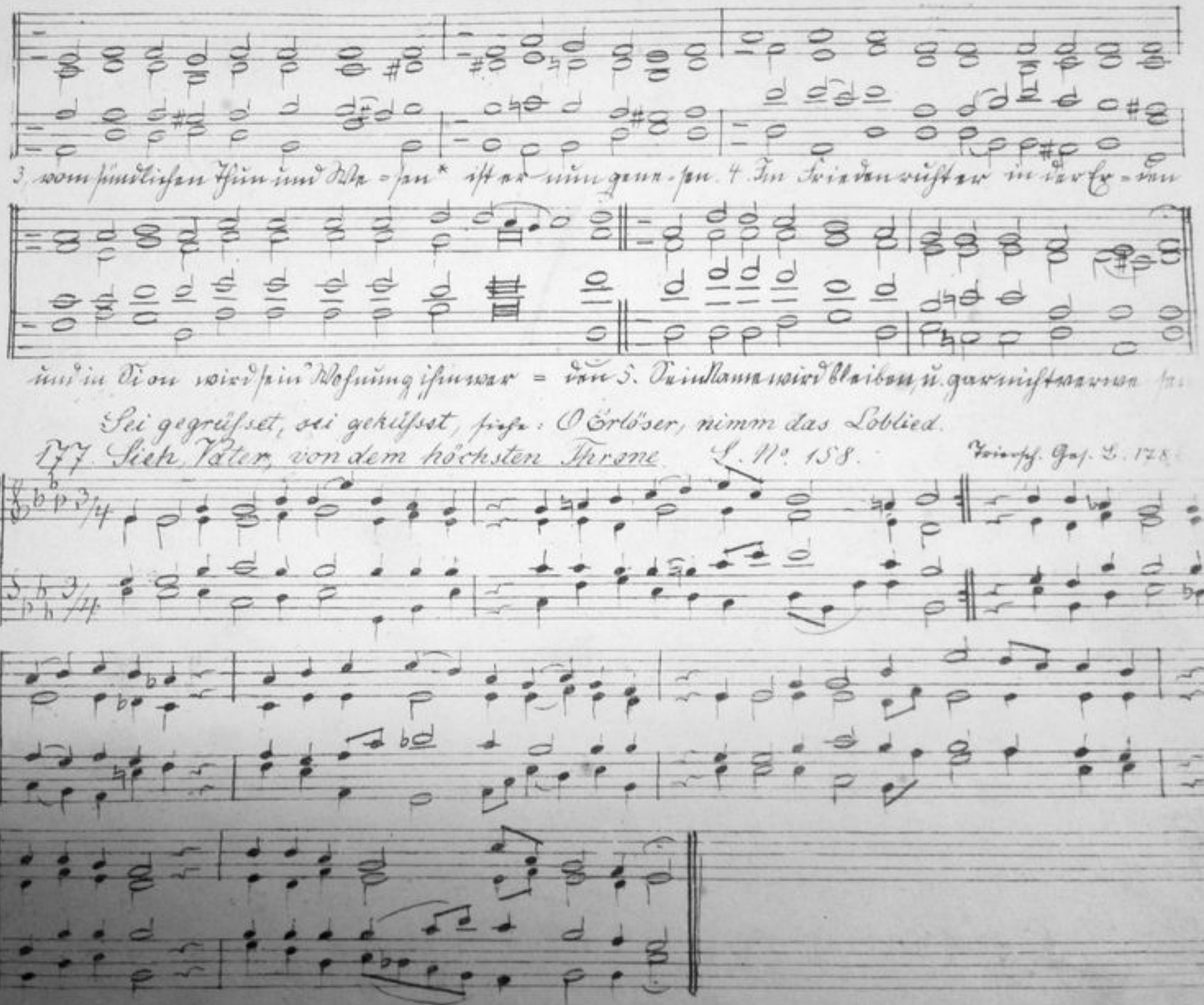
3. vom sündlichen Thun und We = sen* ist er nun gene = sen. 4. Im Frieden ruht er in der Er = den
und in Si on wird sein Wohnung ihm wer = den 5. Sein Name wird bleiben, u. gar nicht verwe = sen

Sei gegrüßet, sei geküßet, siehe: O Erlöser, nimm das Loblied.

177. Sieh, Vater, von dem höchsten Throne. L. No. 158. Trierschf. Ges. L. 178.

178. Sie ist ihm lieb, die werthe Magd L. No. 122.

16. Jahrh.

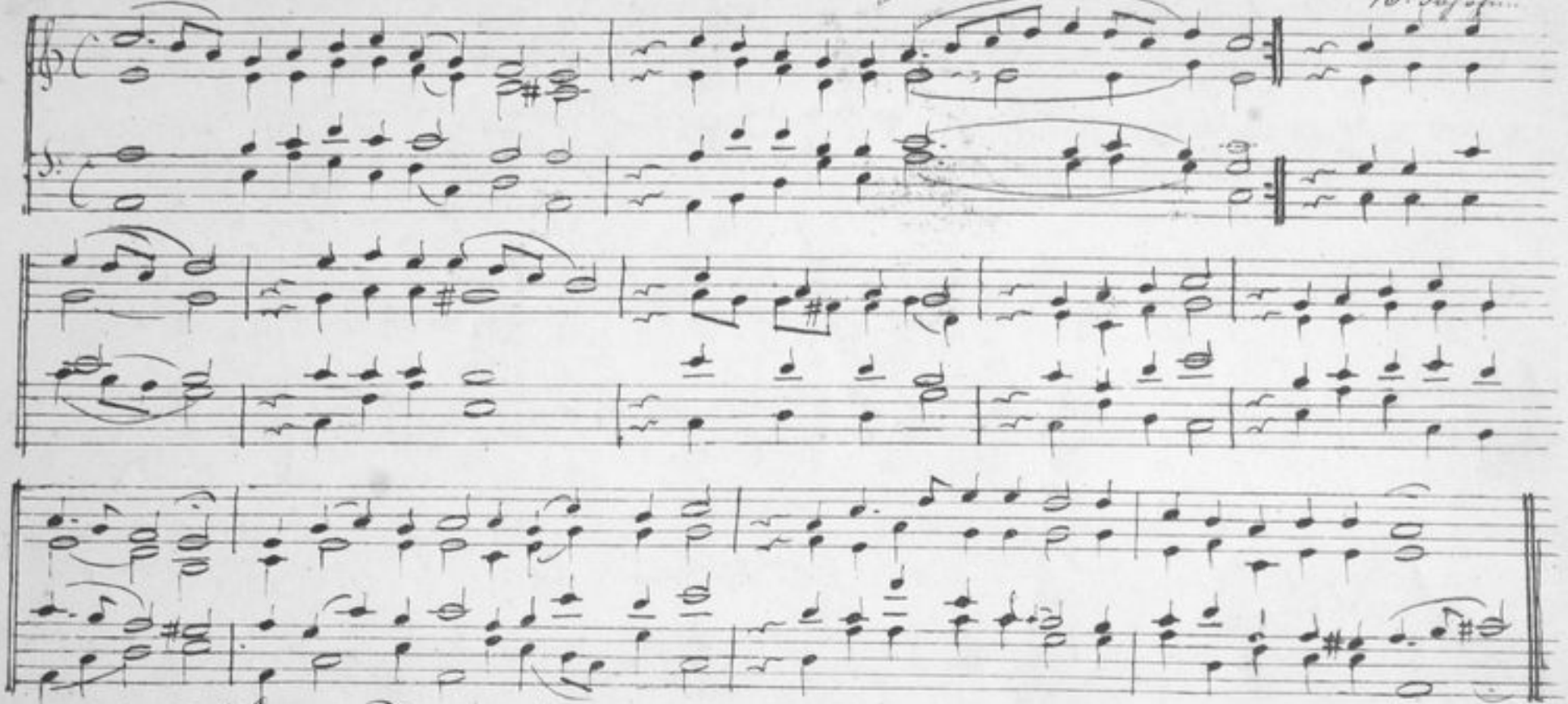

179 Singe Zunge des verklärten L. No. 161.

Pange lingua gloriosi corporis

Vesperale Rom. Germ. v. E. R.

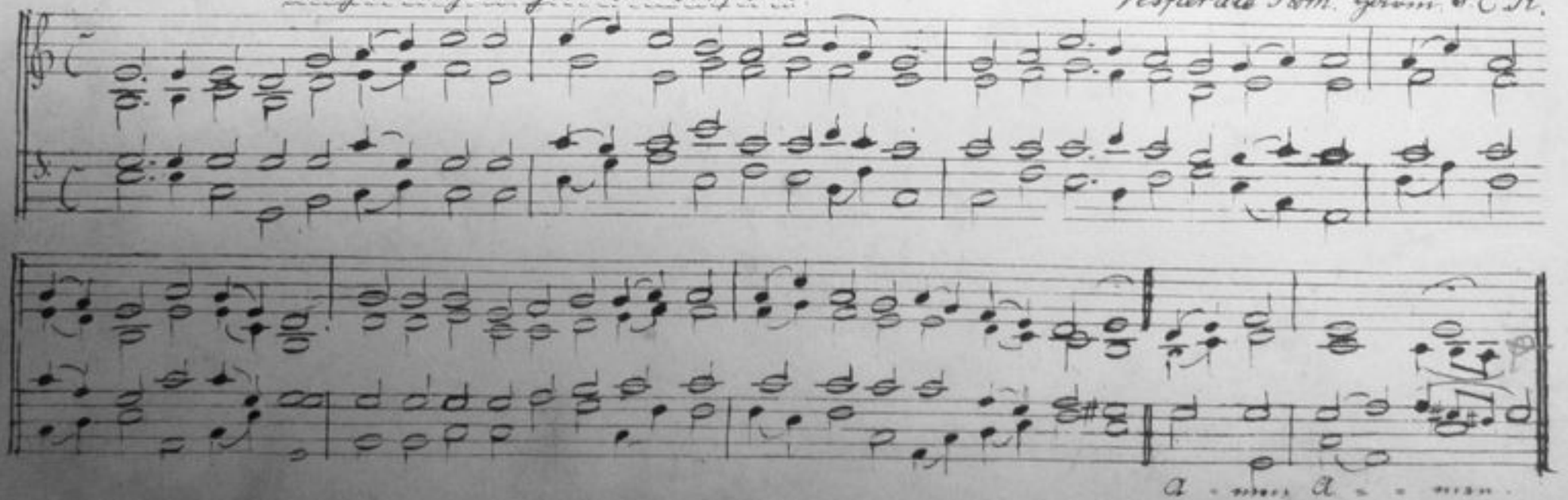

180 Singt dem König Freudenpsalmen L. No. 17.

Trier. Ges. L. (Töplers Saml. 1832)

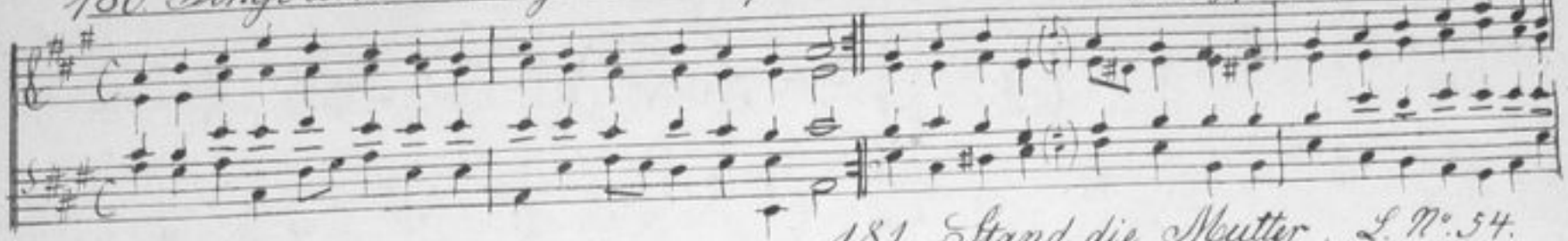

181. Stand die Mutter. L. No. 54.

Stabat mater. Mittelalter bis Herm. v. Stoll

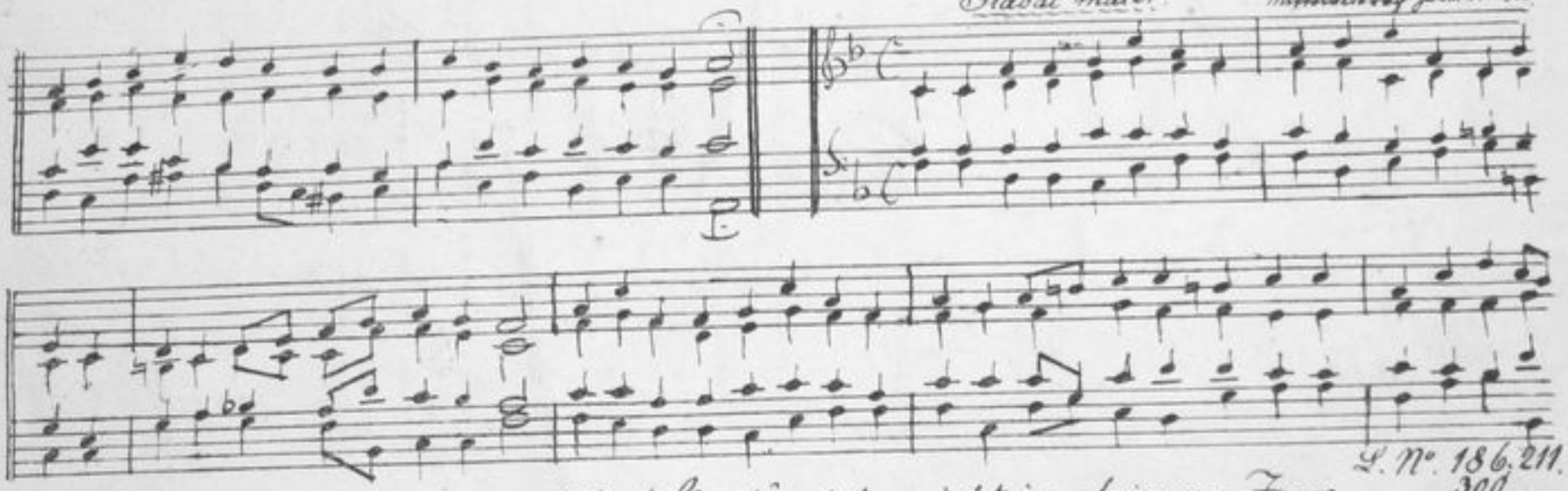

L. No. 186. 211. 300.

182. Straf mich nicht in deinem Zorn

Rosenmüller. 1655.

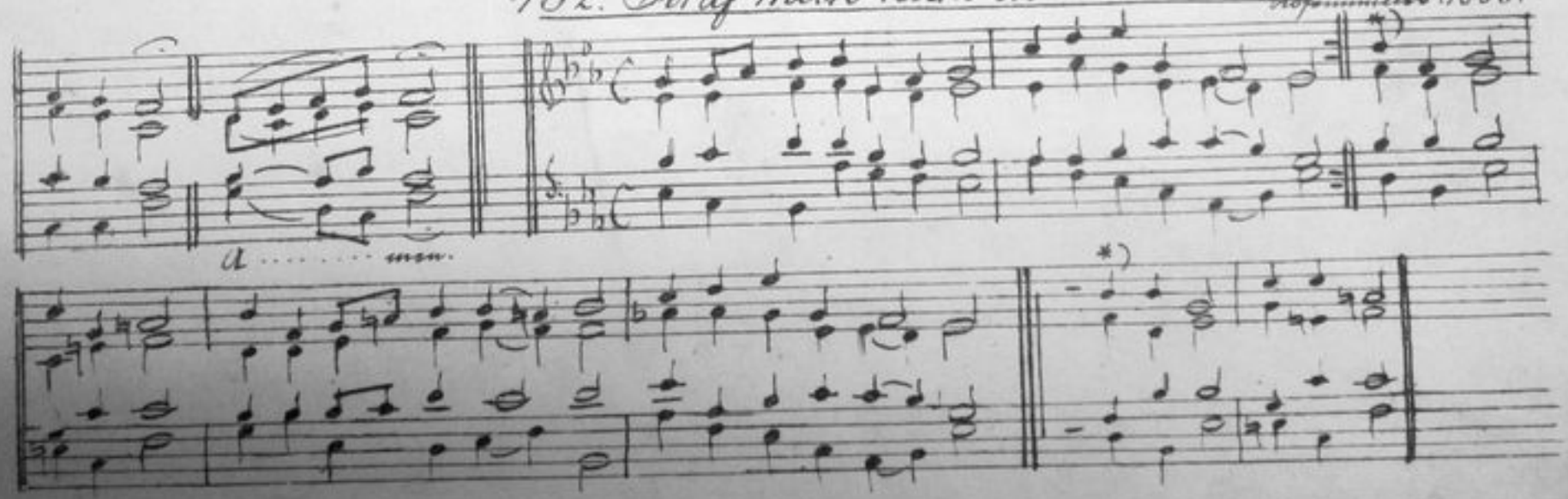

183. Streck' aus, o Gott, dein' milde Hand. L. No. 187.

Trier. Ges. L. 1617.

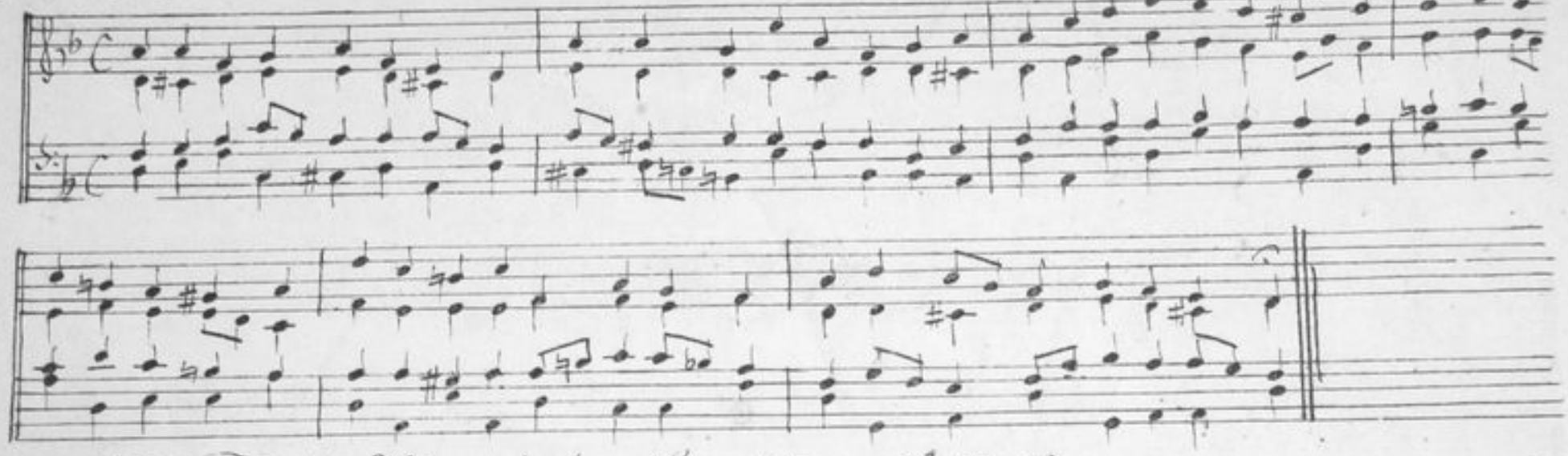

184. Thauet, Himmel, den Gerechten. L. No. 13.

St. Gallen Ges. L. 1863.

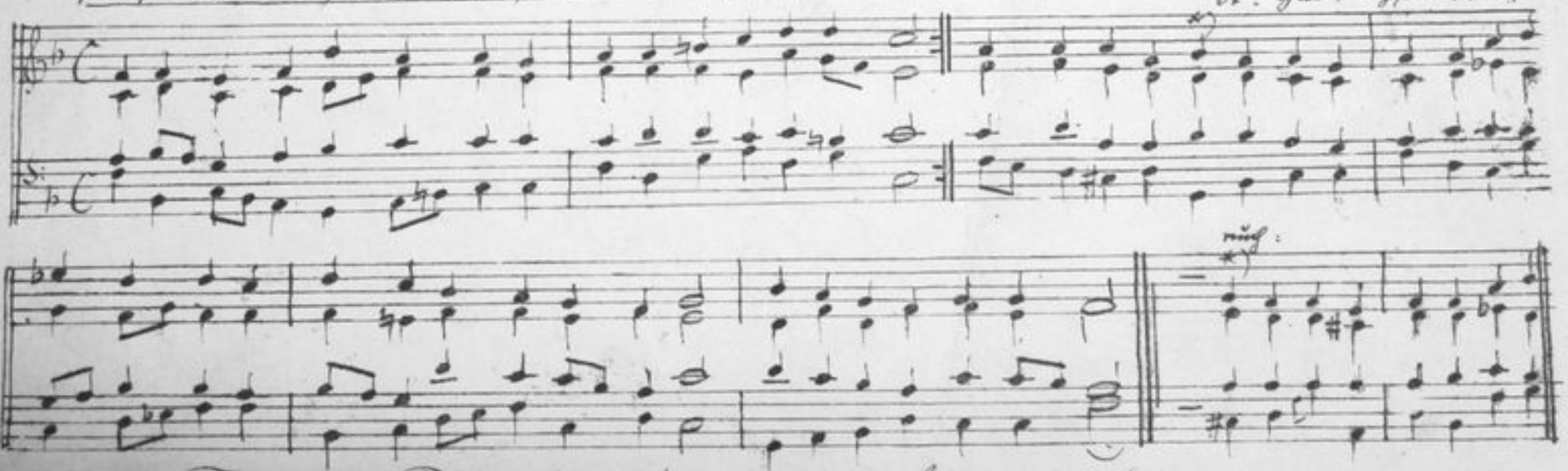

185. Triumph, Triumph, es kommt. L. No. 73, 269.

Freylinghaus. Ges. L. 1713.

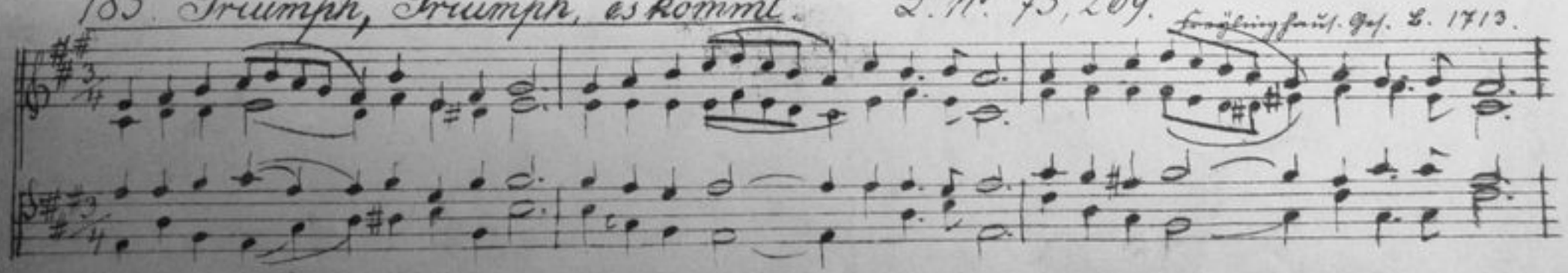

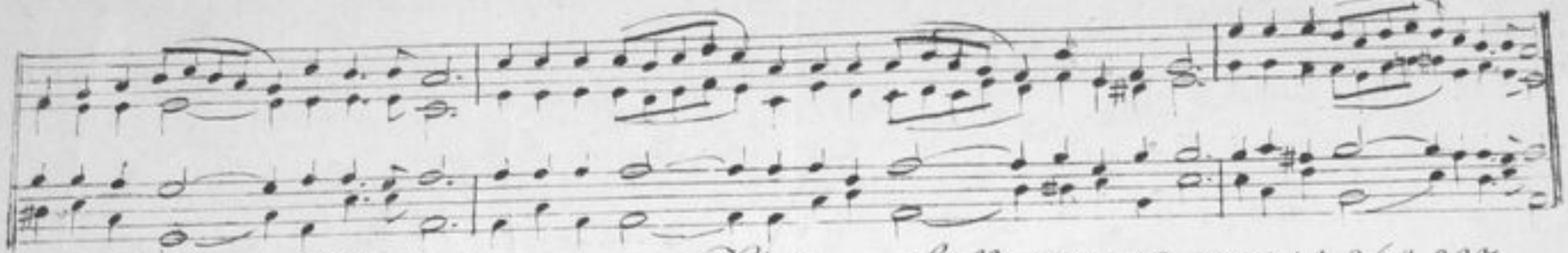

186 Unser Herrscher, unser König L. No. 134, 142, 225, 258, 268, 337

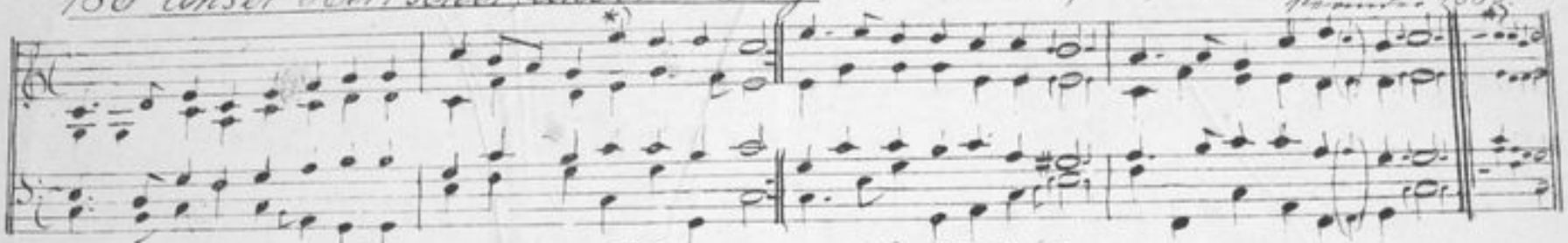

187a Unter Liljen jener Freuden L. No. 263

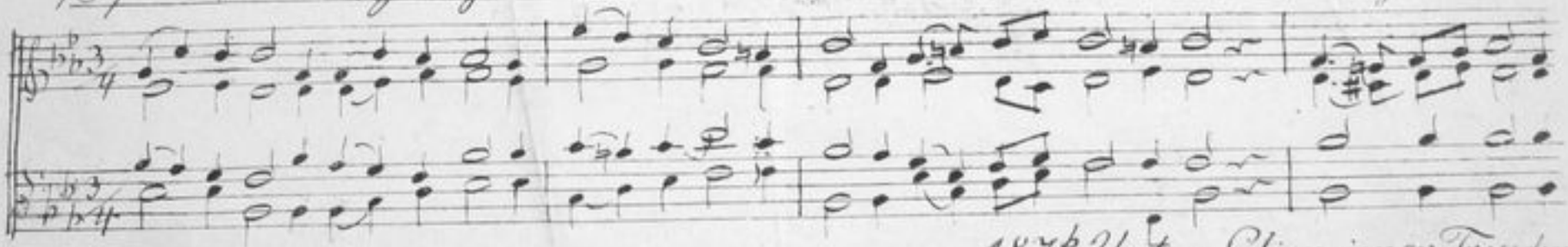

187b Unter Liljen jener Freuden

[Hüter, wird die Nacht der S.]

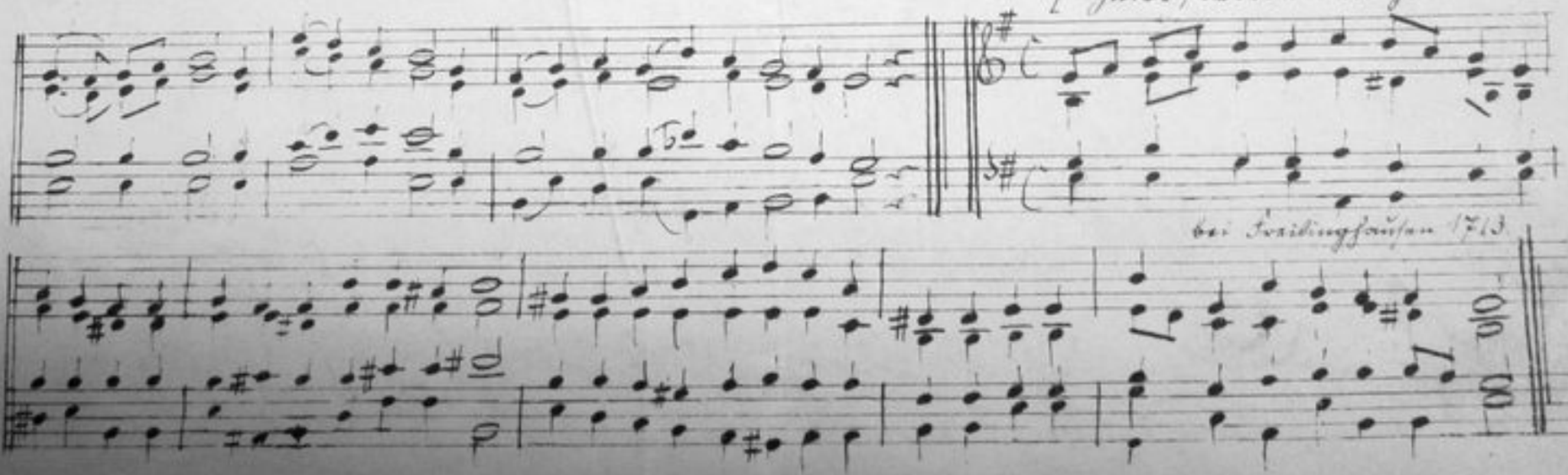

188. Valet will ich dir geben

L. No. 12, 205, 222, 236.

Teschner 1615.

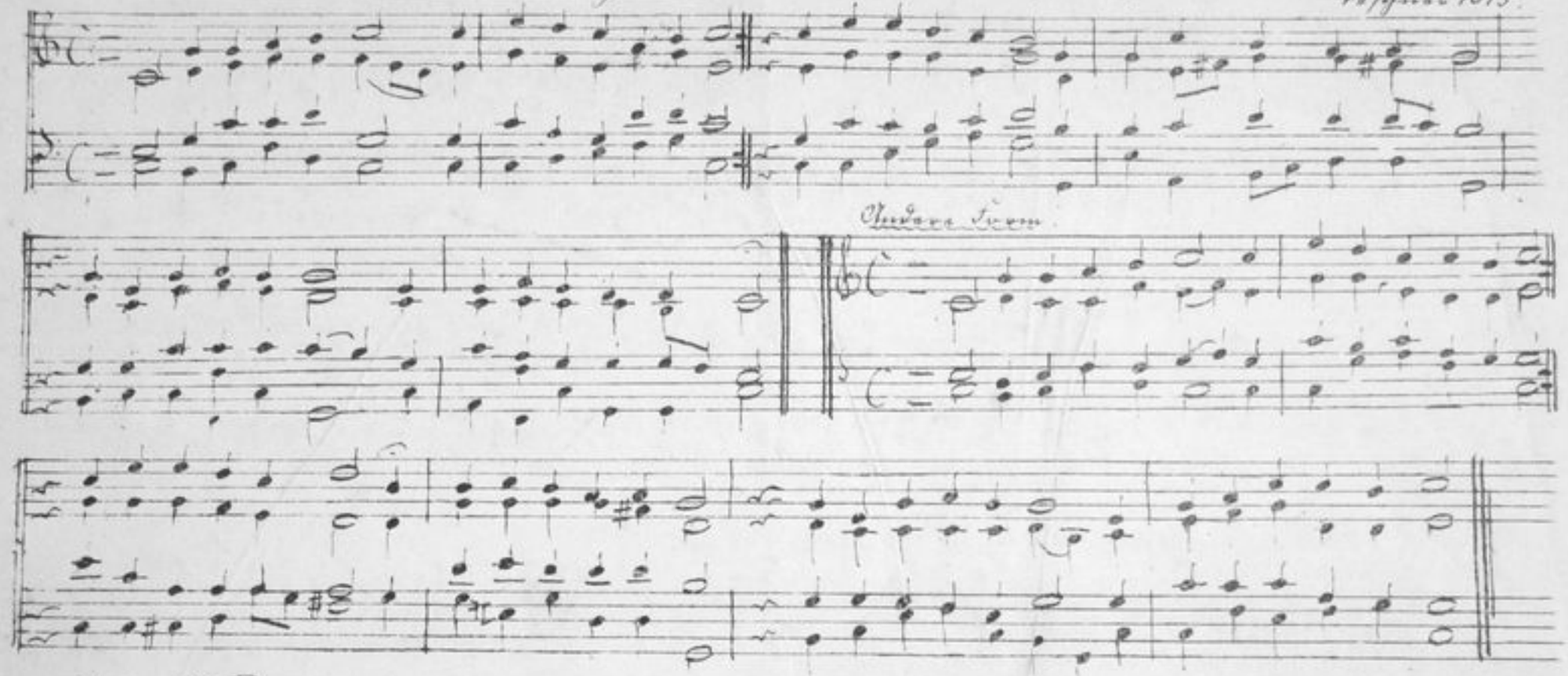

189 Veni creator spiritus.

L. 92, 92a 101.

Mittelalterlich. 18. Jahrh.?

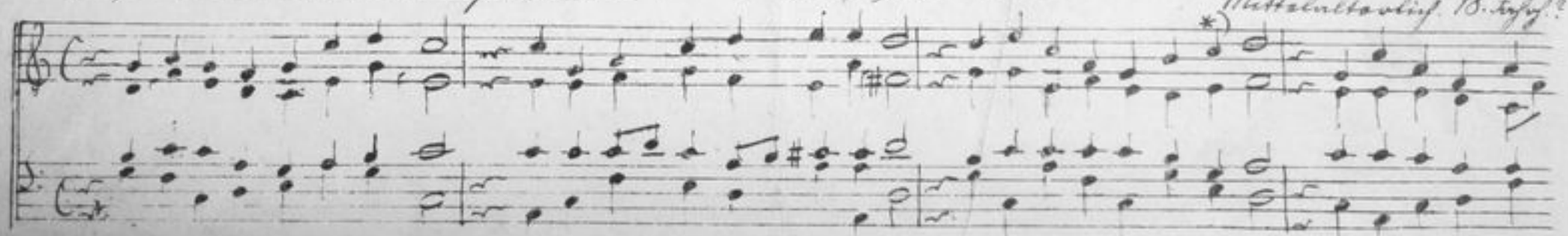

190 Vom Himmel hoch da komm ich her

L. No. 17, 18, 33, 34, 246.

1540.

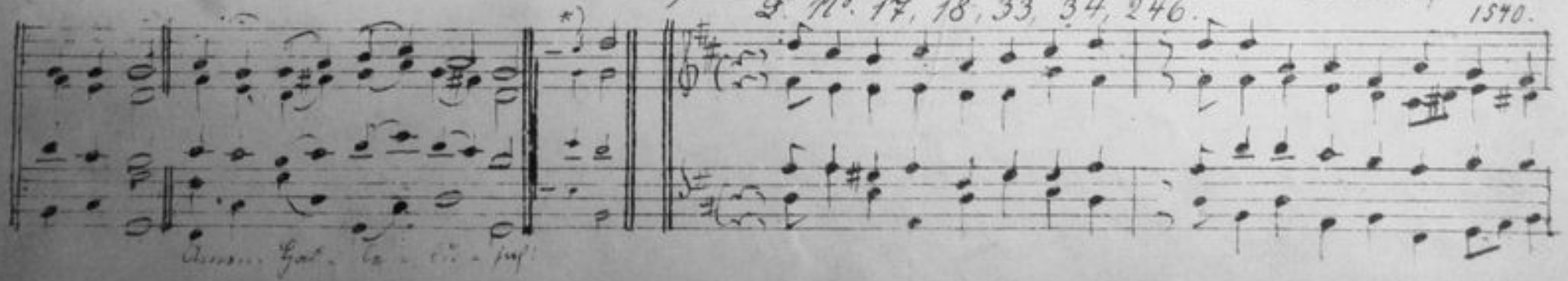

191. Von Gott will ich nicht lassen

L. No. 9, 220.

1571.

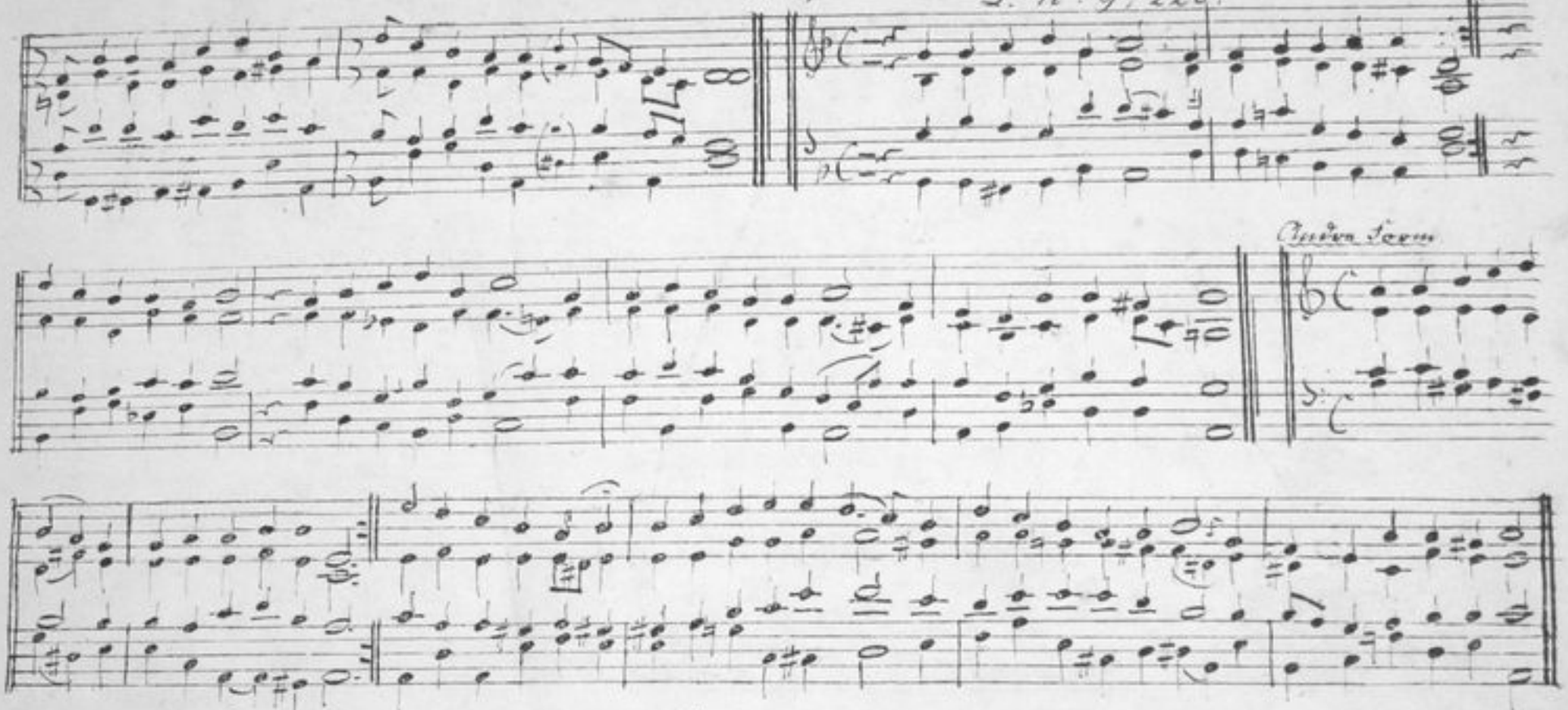

192. Wachet auf! ruft uns die Stimme

L. No. 217, 250, 265, 309.

1599.

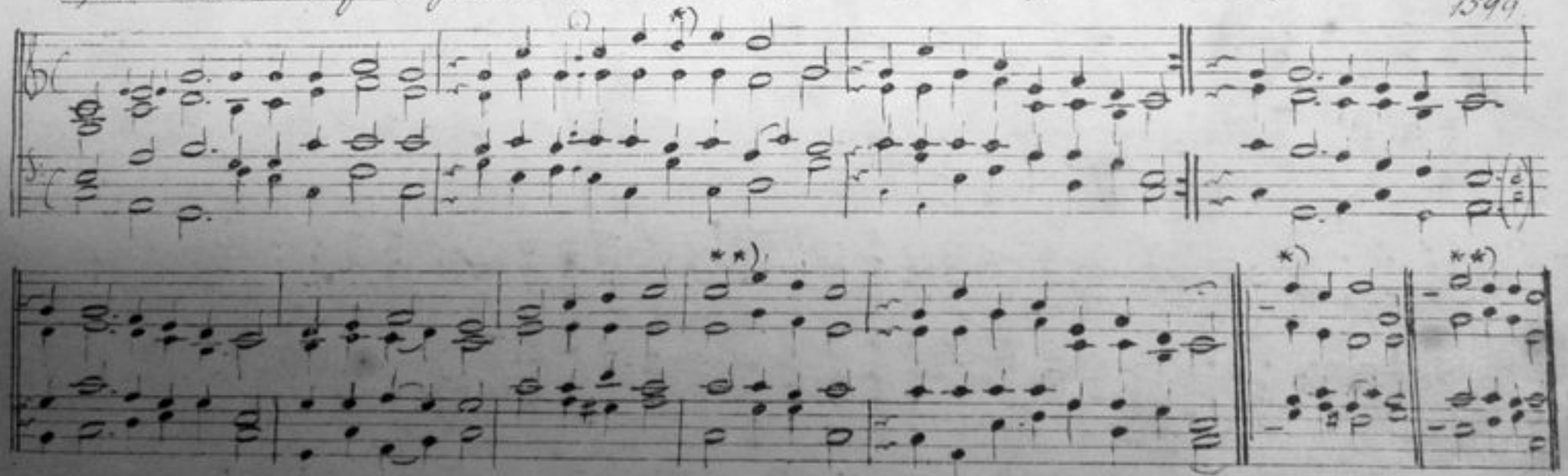

76 193. Wann endlich, eh' es Zion meint. L. N° 266.

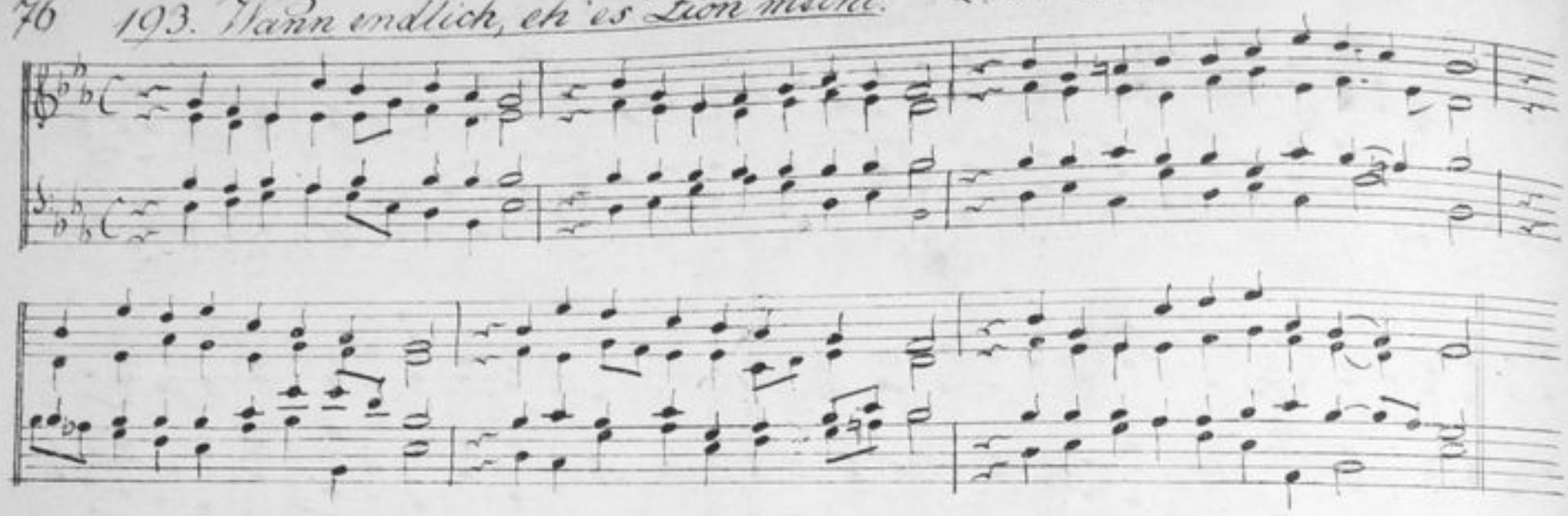

194. Warum sollt' ich mich denn grämen L. N° 221.

Ebeling 1666

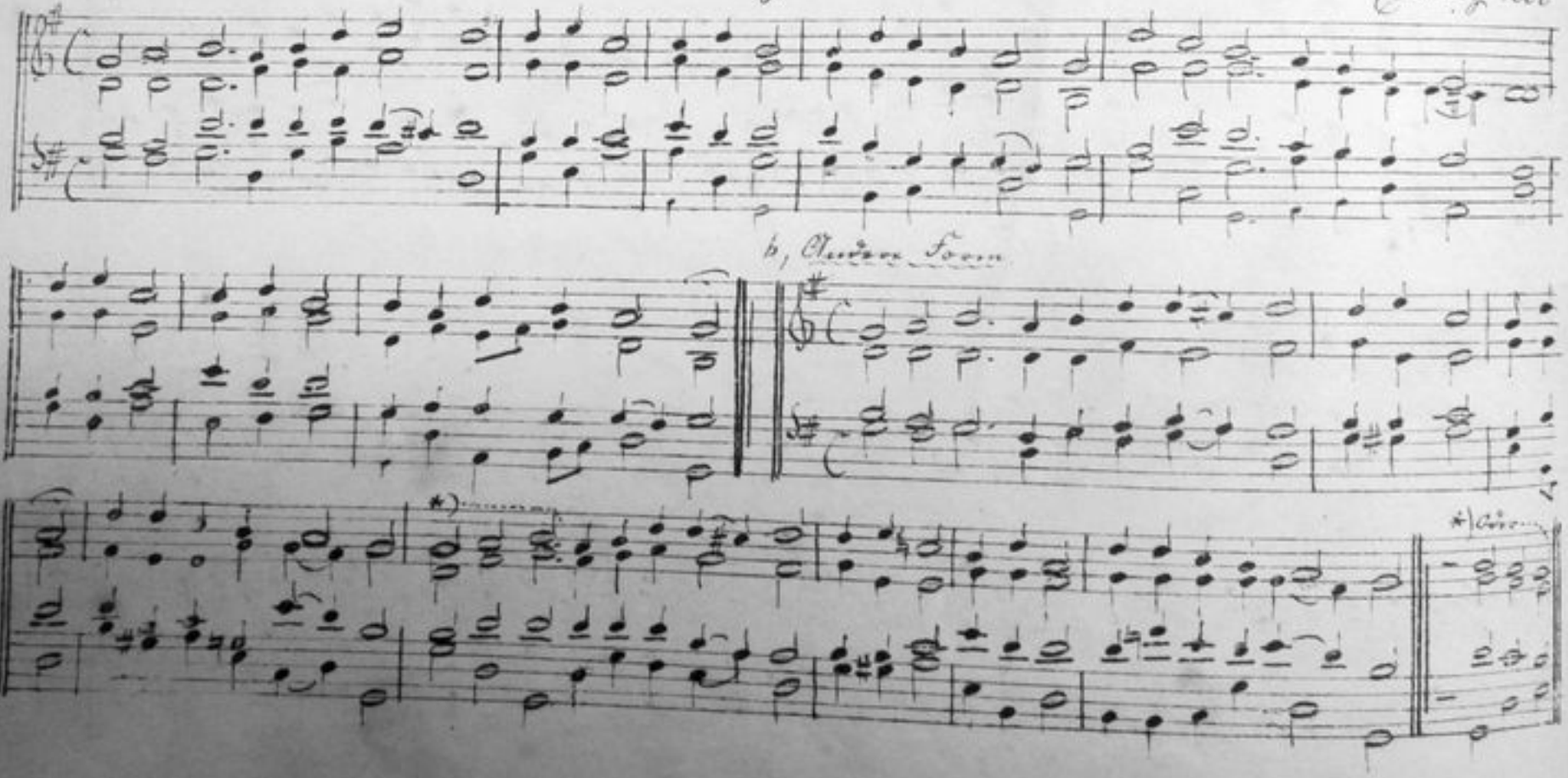

195. Wa

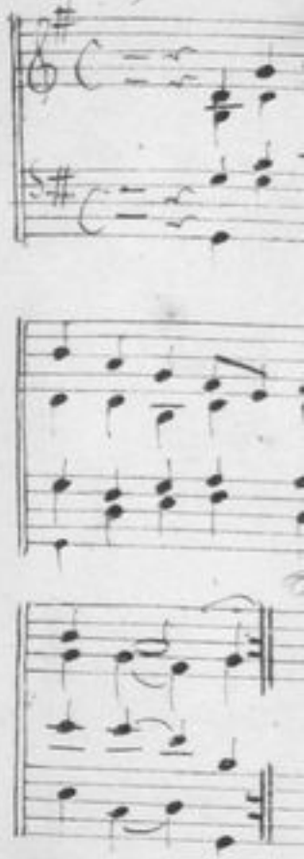

196 Was

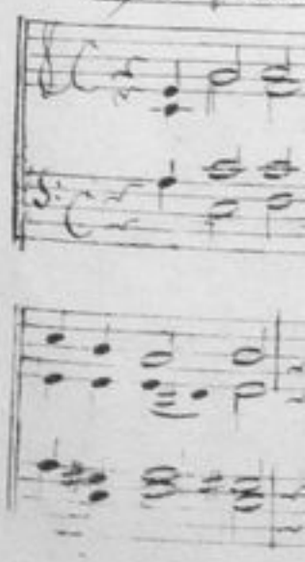

195a Was Gott thut, das ist wohlgethan L. No. 224, 271.

1640.

b Andere Form.

Sold

196 Was mein Gott will, das g'scheh' allzeit. L. No. 223.

1540

*) 3. 2. 6

197. Welt, ade! ich bin dein müde L. N° 226. Rosenmüller 1649.

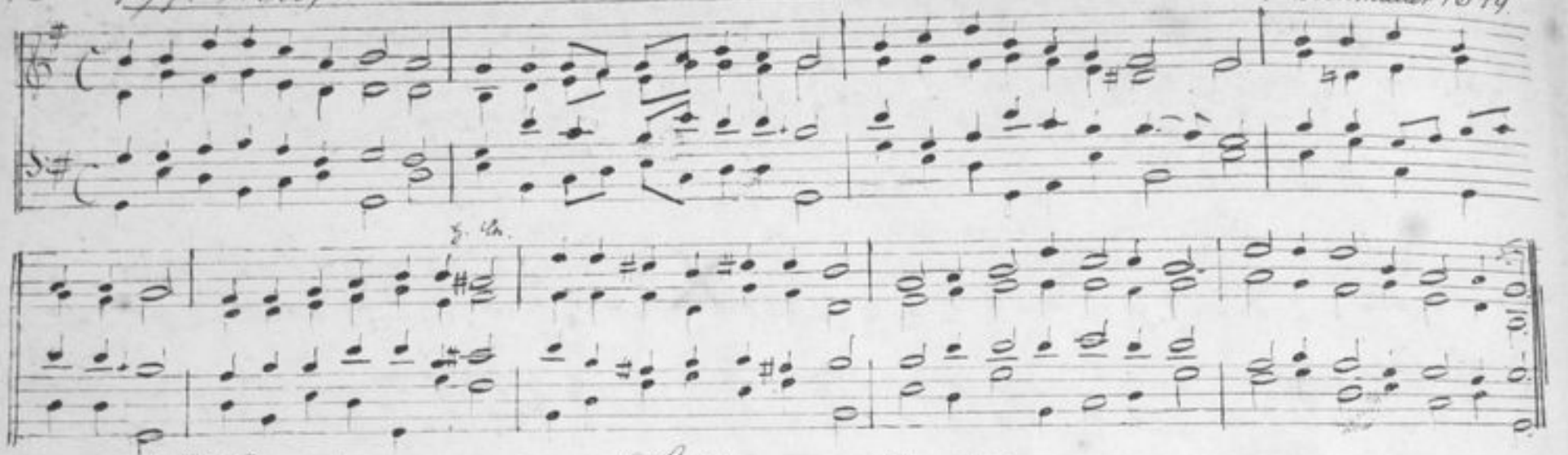

198 Wenn oft in feierlicher Stille L. N° 171. Aus d. Königl. Ges. B. Comm. v. Stoll

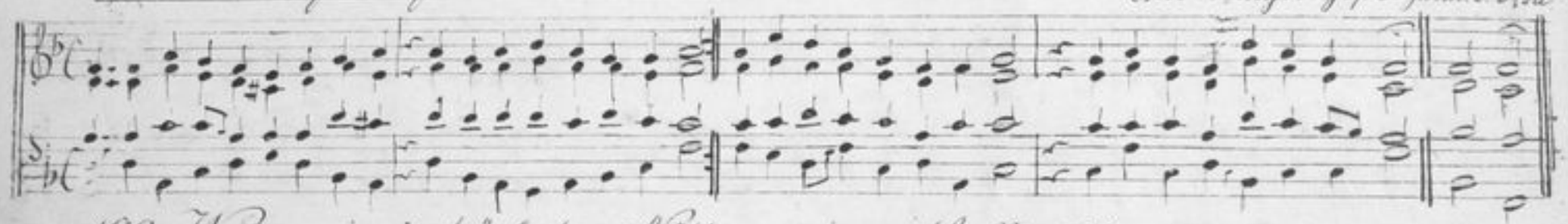

199. Wenn wir in höchsten Nöthen sein L. N° 188. 1555

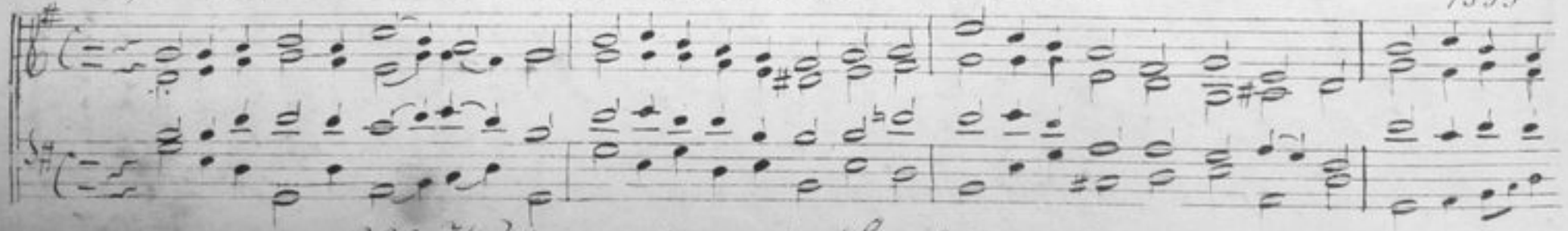

200 Werde munter mein Gemüthe L. N° 72, 219. Nürnberg 1642

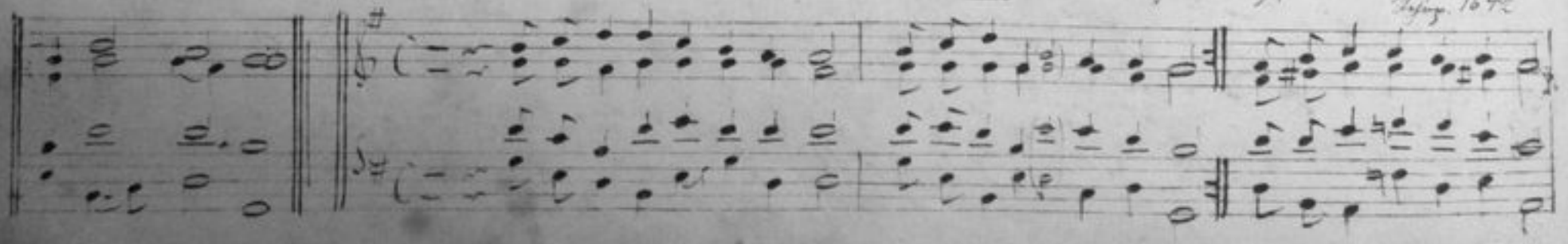

*)

201.a A Wer nur den lieben Gott lässt walten L. N.: 148

[Anfangsl: Wer weiß, wie nahe mir mein Ende]

1704

201.b B Wer nur den lieben Gott lässt walten L. N.: 209, 229

*)

G. Neumark. 1657.

**)

*)

**)

202 Wie groß ist des Allmächtigen Güte L. N.: 115, 332, 336.

(Vgl: Die Tugend wird durchs Kreuz etc.)

Ph. Em. Bach

203a Wie schön leuchtet der Morgenstern L. No 77, 99 311, 339.

1599

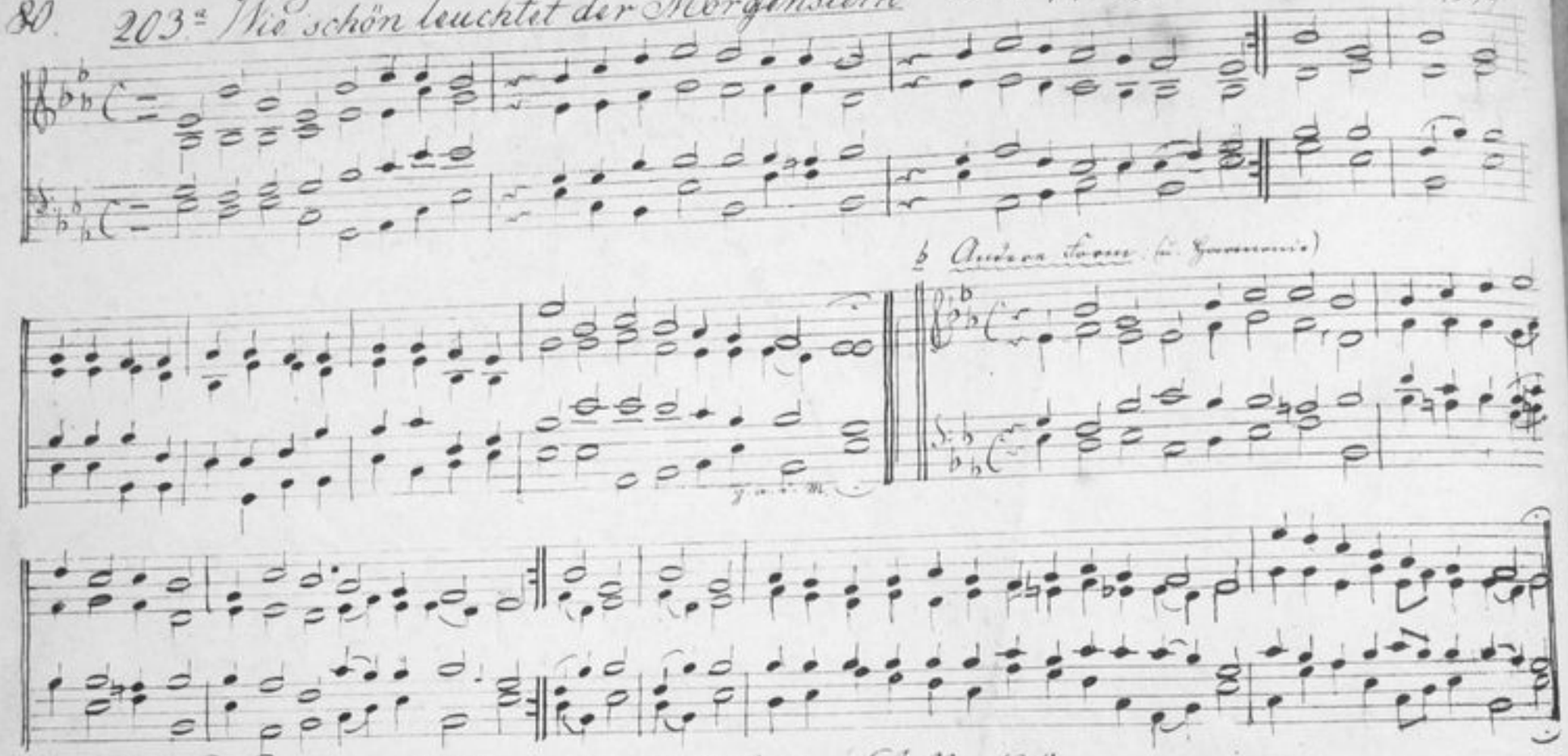

204. Wie unverhofft und wunderbar. L. No 128.

Miris modis repente.

Vesperale Rom. Harm. v. E.R.

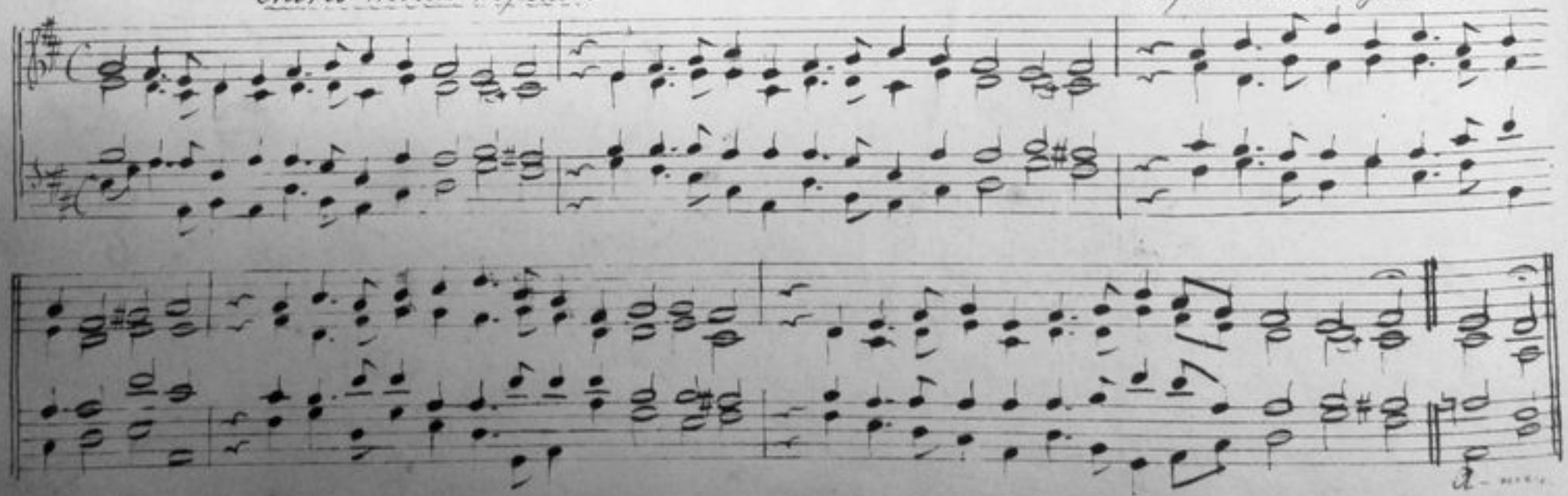

205. Wie wohl ist mir, o Freund der Seelen. L. N° 237.

1704.

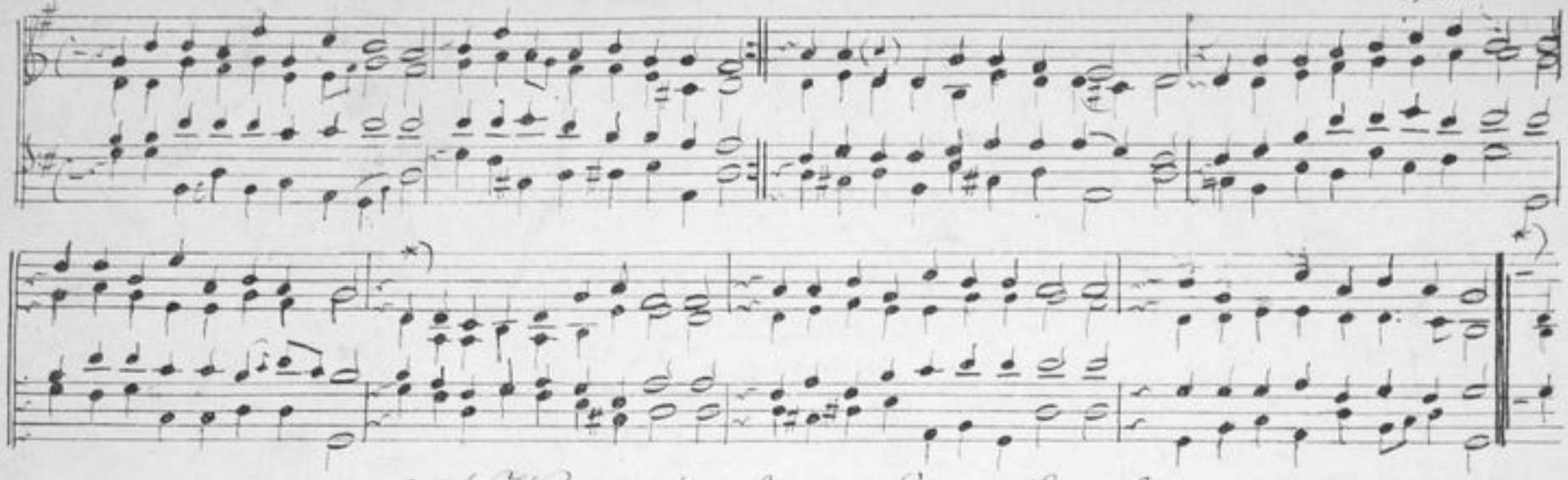

206. Wir glauben All'an Einen Gott Schöpfer. L. N° 338.

1524.

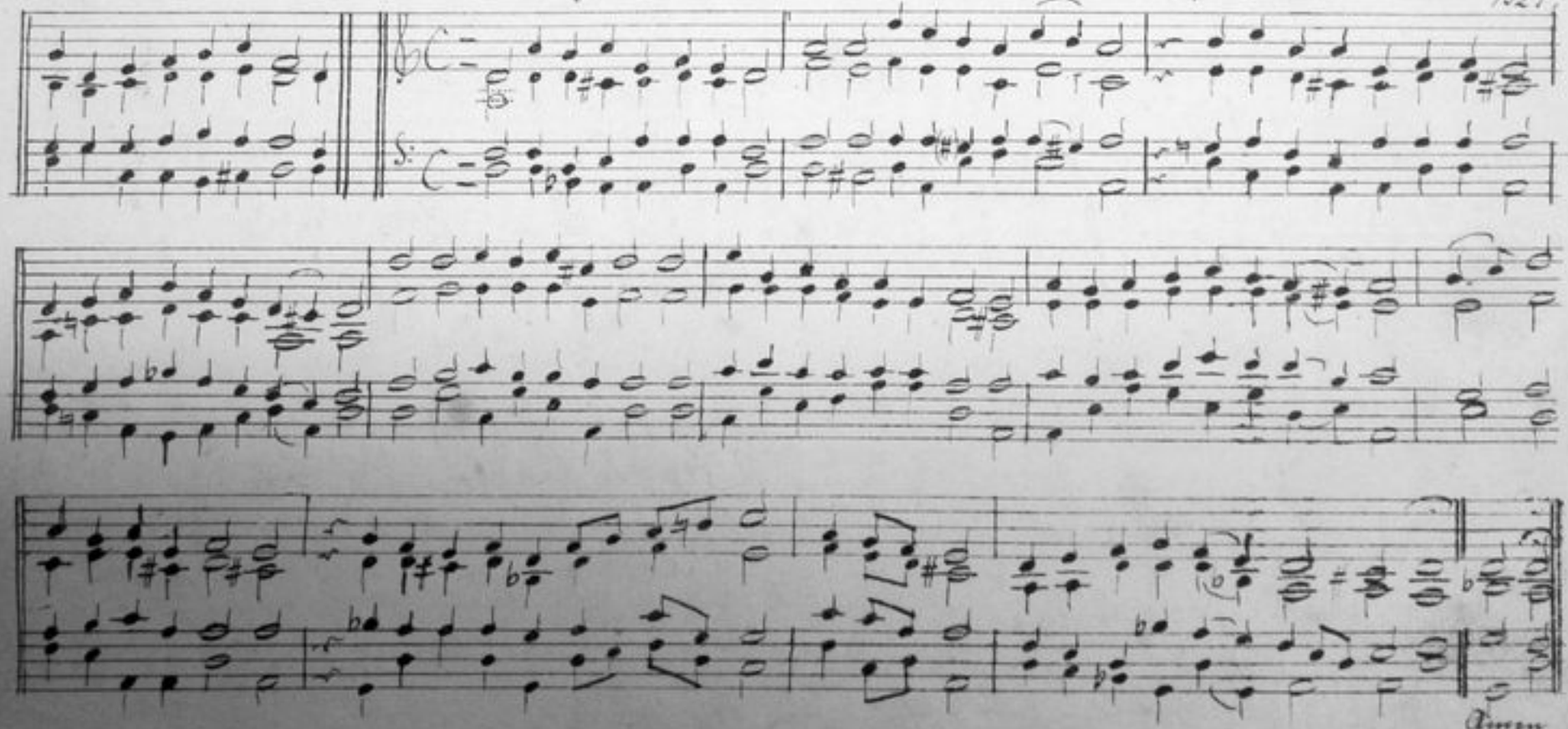

207 Wir glauben All' an Einen Gott, – Vater L. No. 338a

1699

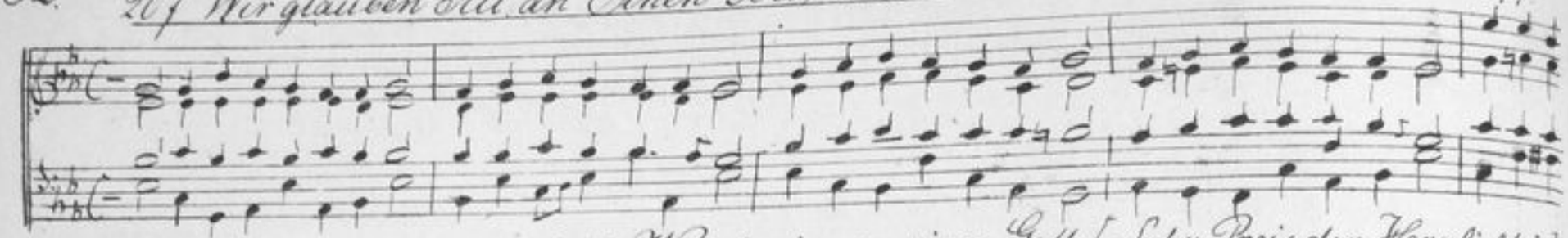

208. Wir glauben an einen Gott, [Lob u. Preis der Herrlichkeit] L. No. 85

16. Jahrh.

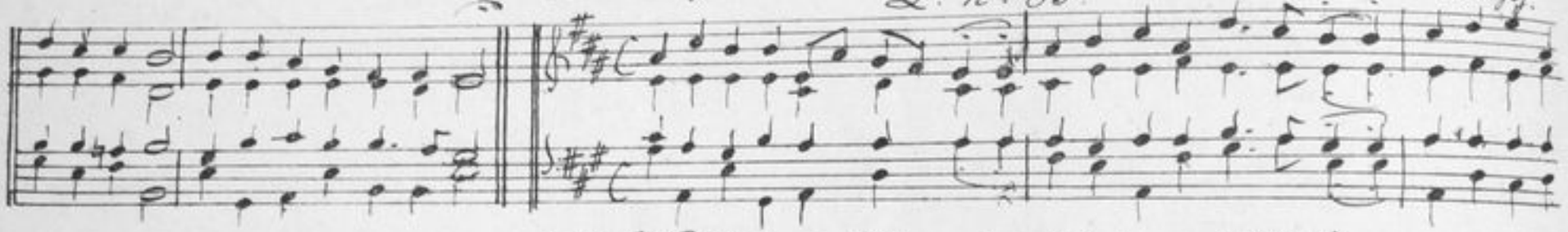

209 Wo Gott der Herr nicht bei uns hält. *)

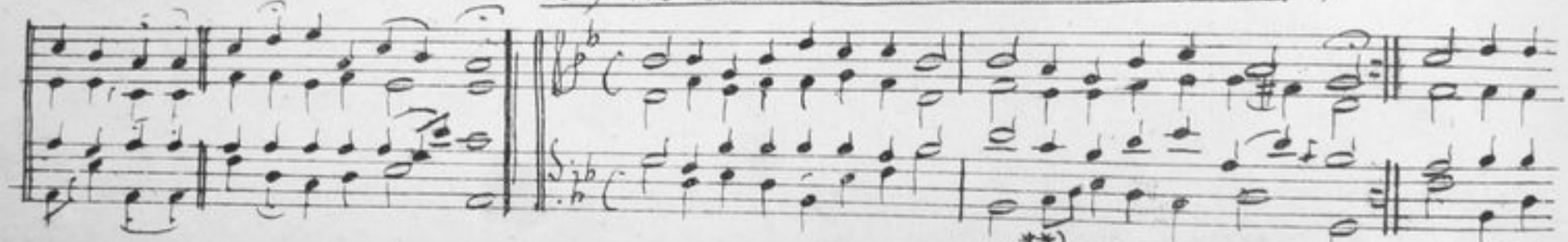

210 **) Wollt ihr wissen, was mein Preis. L. No. 35. (Hausschoralbuch)

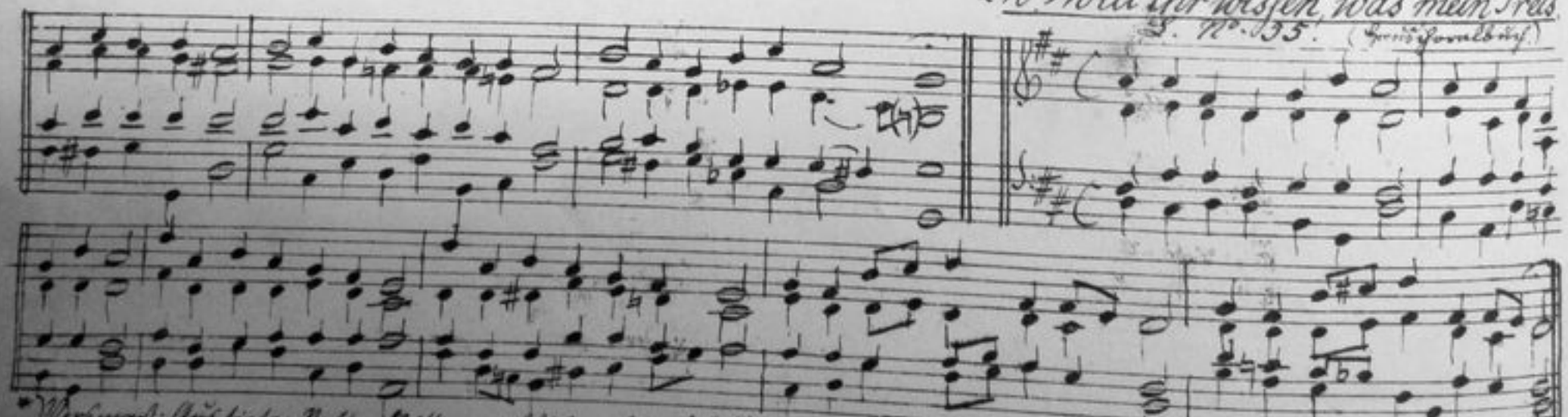

*) Versmaß: „Aus tiefer Noth" Es ist gewißlich an d. Zeit. **) Statt: „Wo Gott zum H." wegen Raumersparniß.

1537

211 Wo Gott zum Haus nicht giebt sein Gunst L. No. 228.

212. Wohl der Engel geziemt L. No. 131.
Custodes hominum.
Vesperale Rom. Harmonie v. E. R.

213. Wunderbarer König L. N. 248, 305, 341.
Neander. 1680.

*)

*)

214. Wollt ihr euch nun, o ihr frommen L. No. 272.
(Mel: Es wird schier der Letzte.)

215. Zeuch ein zu meinen Thoren L. No. 104. Crüger 1653

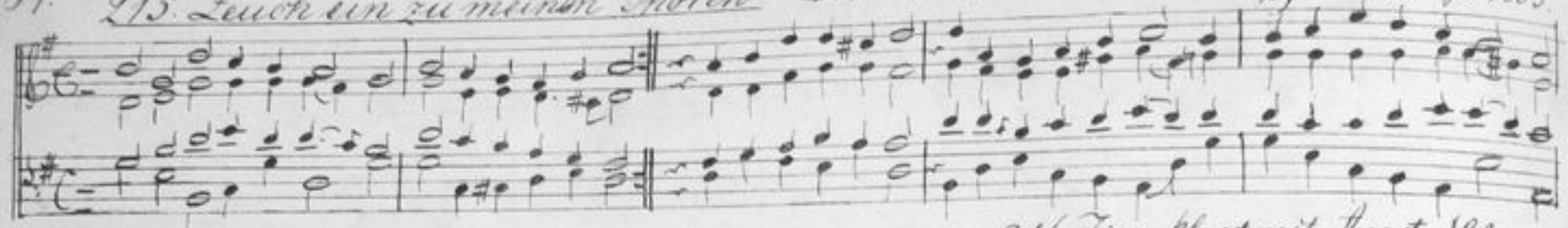

216. Zion klagt mit Angst u. Schmerz L. No. 123 Schein 1627

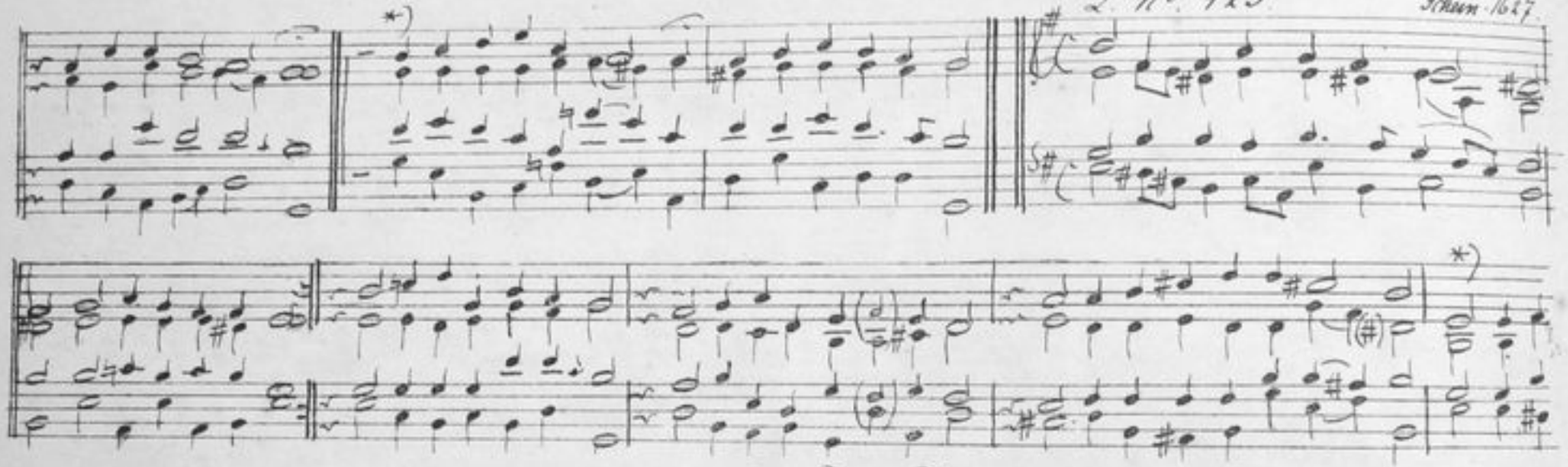

217. Zum Königsmahl des Lamms lasst uns. L. N. 75

Ad regias agni dapes. Vesp. Rom Harmonie-Stoll

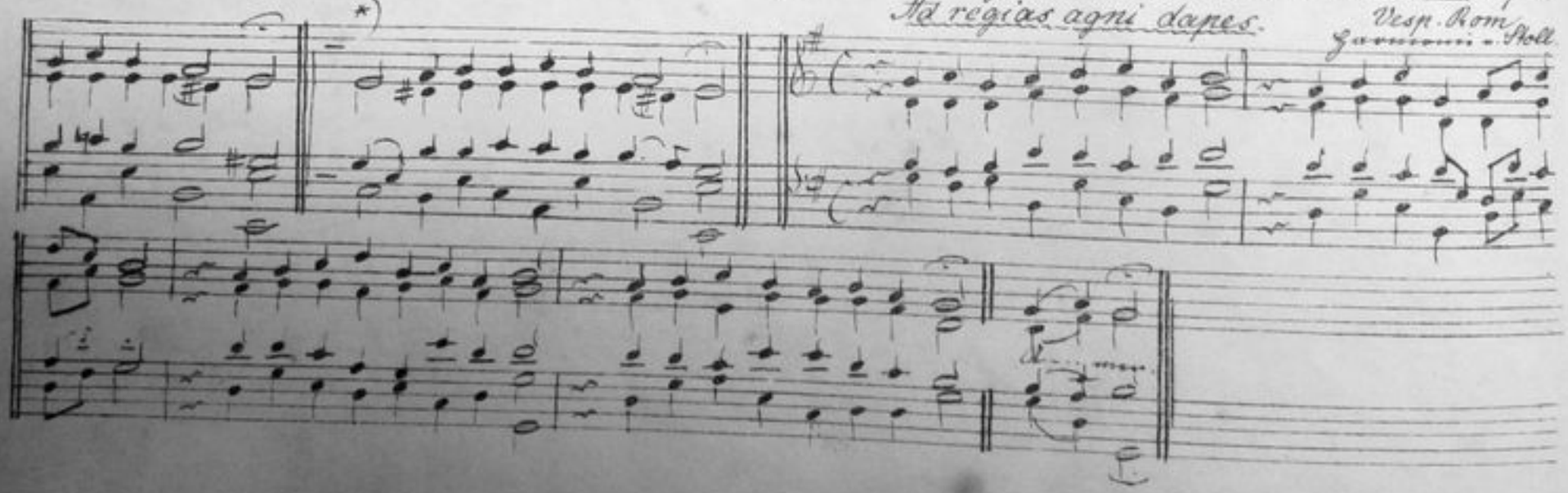

Anhang.

1. Alles ist an Gottes Segen (L. N. 83. 299) Lf. L. v. A. W. Bach

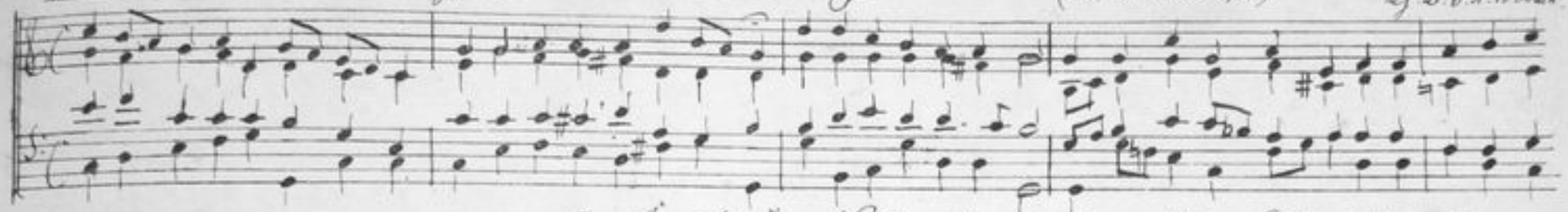

2. Aus tiefer Noth schrei ich zu dir. [L. No. 181 etc.] Lf. L. v. Bach

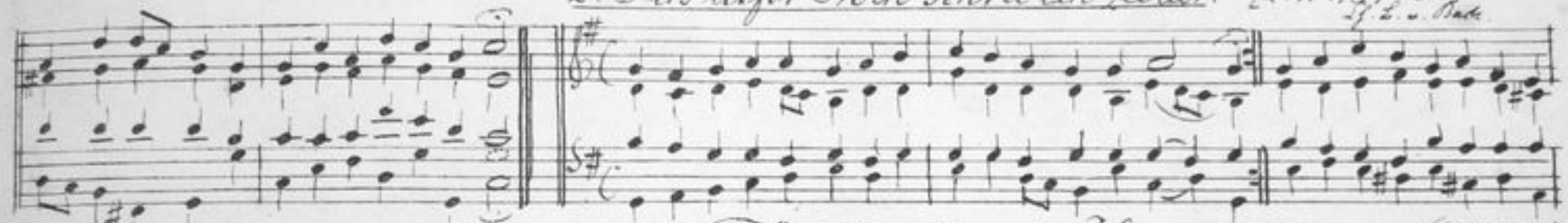

3. Fröhlich soll mein Herze springen (L. N. 23. 90)

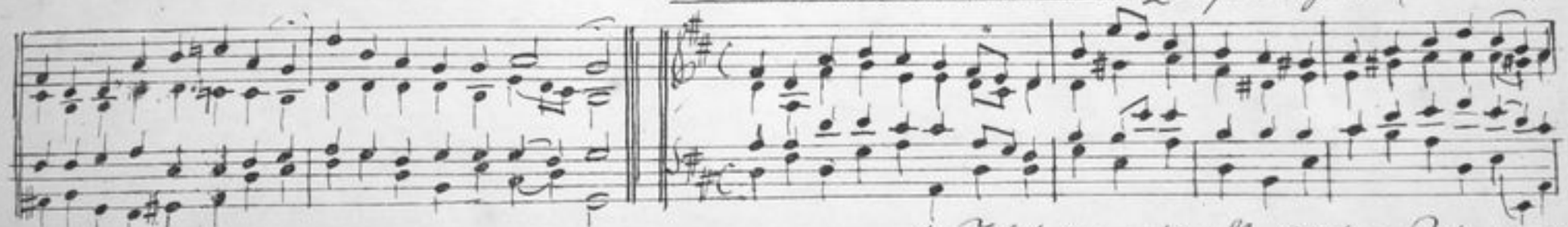

4. Ich bete an die Macht der Liebe No. 313

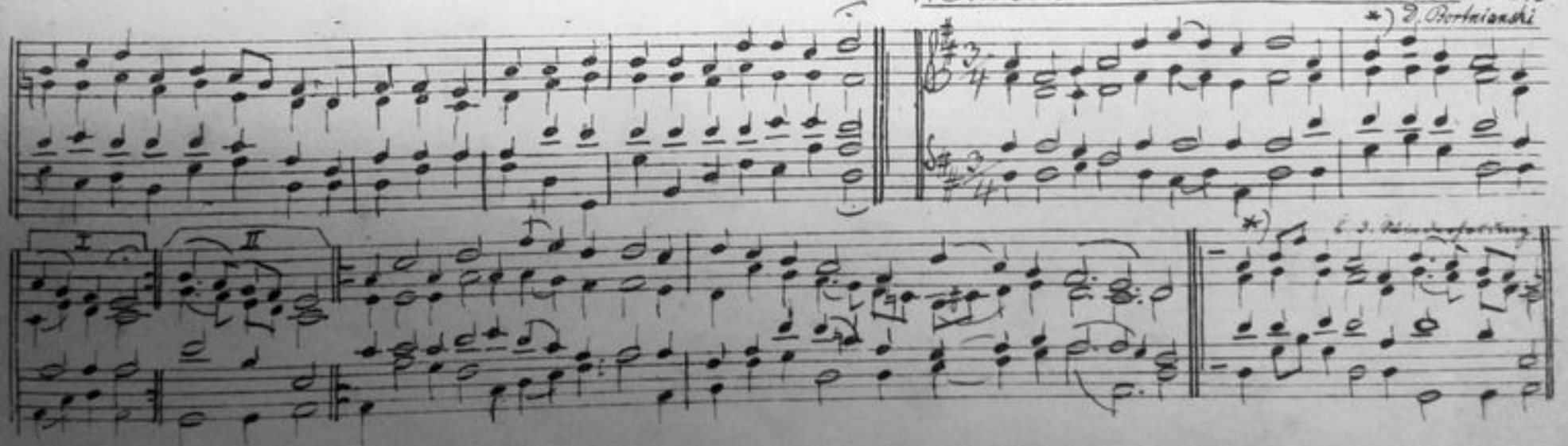

5. Jehovah, deinem Namen [Text nicht im Hymnologium]

Je hovah, Je hovah, Je hovah deinem Namen sei Ehre Macht u. Ruhm A-men Amen. Bis einst der Tempel

dieser Welt auf dein Wort in Staub zerfällt soll in unsern Hallen das Heilig, Heilig Heilig erschallen Halleluja Halleluja.

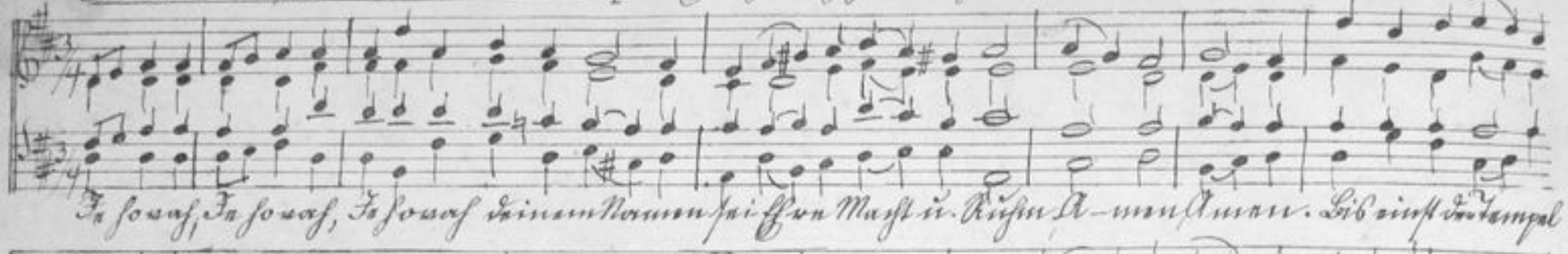

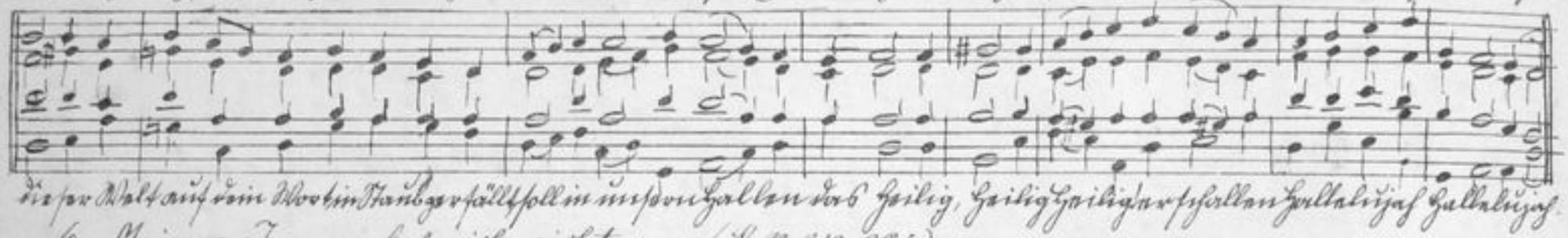

6. Meinen Jesum lass ich nicht (L. N. 213. 235)

Bch

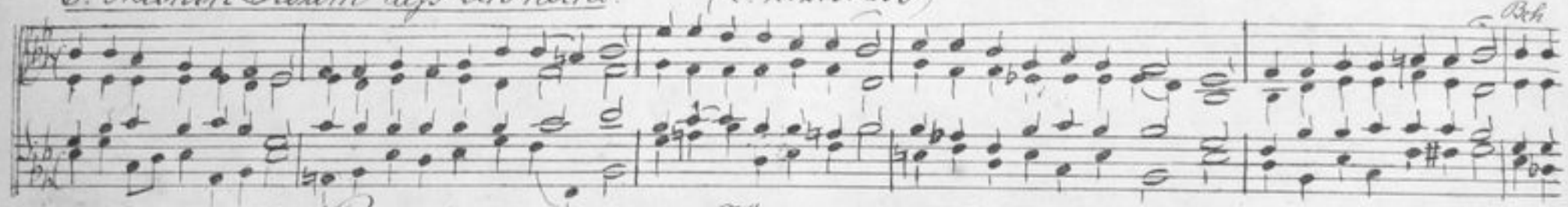

7 Nun ruhe, du traurige Klage (L. No. 177)

Mel. v. C. R.

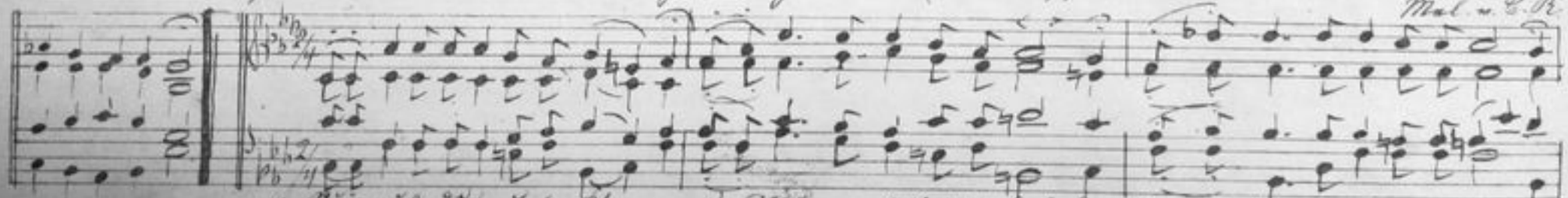

v. 1. Nun ruhe du traurige Kla-ge eure Thränen stillet ihr Brü-der! Niemand seine Opfer bejam-mre

8 u. (9) Von Gott will ich nicht lassen (L. No. 9, 220)

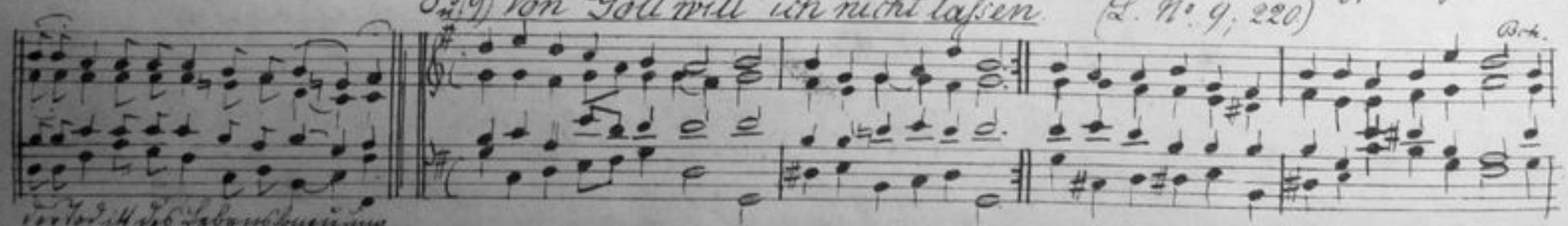

Bch.

der Tod ist des Lebens Erneuerung.

10. Wie grofs ist des Allmächtgen Güte L. N. 336

11. Wird das nicht Freude sein. L. N. 270.

12. Wir glauben All'an Einen Gott. L. 338.

Liederliste

Hier sind die Lieder, die gleiches Versmaß, gleiche Anzahl der Strophen und dasselbe Maß haben, in eine Reihe gestellt, damit man sie im Gesangbuche nach verschiedenen Maßen leichter finde. Nur einmal vorkommende Maße sind übergangen.

1) Bei Kaufmann Nr. im Hymnol. 2) Die Lieder mit dem gleichen Versmaß. 3) d. h. Trochäus 8 zeilig. 4) Jambus 4 zeilig. 5) Dactyl. 3 z.

1 = 13. 46. 68. 82. 204. 230. 232. 264 = 340:

*) Mel: Jesu meine Zier 2. 15.

2 = 3. 9. 104. 220. 273 A

**) Nur einmal Versmaß T. 8

3 Fuß 2; 4 = 6. 11. 17. 18 (22). 32. 33. 34. 41. 42. 52. 64. 70. 75. 92. 92a. 101. 105. 124. 130. 132. 139. 139a.b. 140. 144. 152. 166. 175. 188. 228. 234. 246. 260. 280. 283. 285. 287. 288. 291. 292. 293. 301. 333: 4) Herr Jesu Christ, dich zu uns wend T. 4

5 = 119. 141. 307:

Gottes Zeit ist allerbest T. 4

6 1. 4; 9 1. 2; 10 = 53. 136. 184. 213. 235. 243. 310 = 318 A Jesus meine Zuversicht T. 6

11 1. 4; 12 = 49. 159. 190. 205. 222. 236. 240. 267.

Valet will ich dir geben T. 8

13 1. 1; 14 = 20. 48. 150. 215.

Ach Liebe meiner T. 8

16 = 27. 198. 317 =

Von Gott will ich nicht lassen T. 4

17 18 1. 4; 20 1. 14; 22 1. 4. 23 = 90. 221. Lobet den Herrn alle die T. 8

24 = 84: Herr, wie du willst T. 7

26 = 321. 322: Ach Herr T. 5

27 1. 16. 31 = 127. 234. 316. 285. 325. Soll Gott dich loben T. 4

32. 33. 34 1. 4; 35 = 161. 251. Auf, auf, ihr Reichsgenossen T. 6

37 = 149. 282. 298 =

Nun lasst uns Gott dem HErrn T. 4

38 = 66. 67. 74. 78. 79. 80. 114. 181. 183. 197. 231. 233. 241a. 294. 296. 297. 315. 331: A

Allein Gott in der Höh T. 7

41. 42 1. 4; 45 = 107. 172. 191:

Herzliebster Jesu, T. 4.

46 1. 1. 47 = 259.

Lasst uns mit Freuden T. 8

48 1. 14; 49 1. 12; 51 = 284:

O Dreieinigkeit, o. T. 5

52 1. 4; 53 1. 10; 54 = 83. 155 u. 299 = Alles ist an Gottes T. 6

56a = 37: Christus ist auf T. 5

59 = 60 = Ist. ist auf. von T. 7

62 = 76: Erstanden ist T. 7 (6)

63 = 182: Allein zu dir T. 9

64 1. 4; 66. 67 1. 38; 68 1. 46. 69 = 208. 334.

Voll ist mein Herz T. 10

70 1. 4; 72 = 123, 219. 242:

Morgenlüfter, m. T. 8

74 1. 38; 75 1. 4; 76 1. 62. 77 = 99. 311. 339 =

Wir sehn hinauf zum T. 10

78. 79. 80 1. 38; 81 = 187. 257:

Heut triumphiert T. 6

82 1. 1; 83 1. 54; 84 1. 24. 85 = 89. 89a. (241) =

Loben und Preis u. E. T. 3

87 = 169 = Auf Gott u. dem T. 6

89. 89a 1. 85. 90 1. 23; 91 = 199. 274. 252: Wir müssen viel T. 6

92. 92a 1. 4; 97 = 121. 134. 142. 206. 207. 225. 258. 262. 268. 276. 302 A

Gott des Himmels u. T. 6

98 = 108: Nun bitt. wir d. T. 5

99 1. 77; 100 = 133. 168. 216. 247

Ringe recht, wenn G. T. 4

101 1. 4; 103 = 96:

Freuet euch, ihr Christen T. 9

104 1. 2; 105 1. 4; 107 1. 43.

108 1. 98. 110 = 111: Lasset uns T. 9

114 1. 38; 115 = 120. 158. 193. 332. 336: A Wie groß ist T. 8

118 = 323. Lobe den Herrn, o T. 7

119 1. 5; 119a = 167. 254 u. 295: Herr, du bist, der ist T. 4

120 1. 115. 121 1. 97; 123 1. 72. 124 1. 4. 126 = 239. 304.

Wir, die Gemeine T. 6.

127 1. 31; 130 1. 4; 132 1. 4. 133 1. 100; 134 1. 97; 136 1. 10. 139 u. 140 1. 4; 141 1. 5; 142 1. 97. 144 1. 4; 145 = 203. 245:

Jesu, meine Freude T. 9.

146 = 306: Ringe recht, wenn T. 9

147 = 202: Herr, deine T. 7

148 = 171, 200. 201. 229. 328. u. 329: Ohne Ruh und T. 6

149 1. 37; 150 1. 14; 152 1. 4. 153 = 154: Gott, gelobet T. 10.

155 1. 54; 158 1. 115; 159 1. 12. 160 = 319: Erhalte uns, Herr T. 8

161 1. 35. 165 = 281. 308. u. 324: Nun danket alle 938.

166 1. 4; 167 1. 119a; 168 1. 100. 169 1. 87; 170 = 337:

Herr, wie lehrst du mich T. 6.

171 1. 148; 172 1. 45; 173 = 256: Auf, auf, ihr reuigen T. 6.

175 1. 4; 179 = 210. 290. 289

Nun ruhen alle Wälder T. 6.

181 1. 38; 182 1. 63; 183 1. 38. 184 1. 10; 186 = 211. 300:

Herr, wie nichtig ist T. 8.

187 1. 81. 188 1. 4; 190 1. 12. 191 1. 45; 193 1. 115; 195 = 227. 330: Du Lamm T. 6.

196 1. 103; 197 1. 38; 198 1. 16. 199 1. 91; 200 201 1. 1; 205 1. 12. 206. 207 1. 97; 208 1. 69. 210 1. 179. 211 1. 186; 213 1. 20. 214 1. 91; 215 1. 14; 216 1. 100. 217 = 265. 309:

Warum nur, mein T. 12

219 1. 72; 220 1. 2; 221 1. 23. 222 1. 12; 224 = 271:

Was Gott tut, das T. 8

225 1. 97; 227 1. 195; 228 1. 4. 229 1. 148; 230 1. 1; 231 1. 38. 232 1. 1. 233 1. 38; 234 1. 31. 235 1. 10; 236 1. 12; 238 = 277. 78: Ich halte treu T. 7.

239 1. 126; 240 1. 12; 241 1. 85. 241a 1. 38; 242 1. 72; 243 1. 10. 245 1. 145; 246 1. 4; 247 100. 248 = 305. 341:

Wunderbarer König T. 10

250 1. 217; 251 1. 35; 252 191. 254 1. 119a; 261 1. 173 237 1. 81. 258 1. 97; 259 1. 47; 260 1. 4. 262 1. 97; 264 1. 1; 265 1. 217. 267 1. 12; 268 1. 97; 271 1. 224. 273 1. 2; 276 1. 97; 277 1. 238. 278 1. 238; 280 1. 4; 281 1. 165. 282 1. 37; 283 1. 4; 284 1. 51. 285 1. 31; 287 1. 4; 288 1. 4. 289 1. 179; 290 1. 179; 291 1. 4. 292. 93 1. 4; 294 1. 38; 295 119. 296 1. 38; 297 1. 38; 298 1. 57. 299 1. 54; 300 1. 186; 301 1. 4. 302 1. 97; 304 1. 126; 305 1. 248. 306 1. 146; 307 1. 5; 308 1. 165. 309 1. 217; 310a 1. 10; 311 1. 77. 315 1. 38; 316 1. 31; 317 1. 16. 318 1. 10; 319 1. 160; 321 1. 26. 322 1. 26; 323 1. 118; 324 1. 165. 325 1. 31; 328. 29 1. 148; 330 1. 105. 331 1. 38; 332 1. 115; 333 1. 4. 334 1. 69; 336 1. 115; 337 170. 339 1. 77; 340 1. 1; 341 248.

*) Anf: Alle Menschen müssen

**) Anf: Von Gott will ich

Die mit A bezeichn. Melod. finden sich nur in Bayern